Giovanni Pierluigi

DA PALESTRINA

THE COMPLETE WORKS

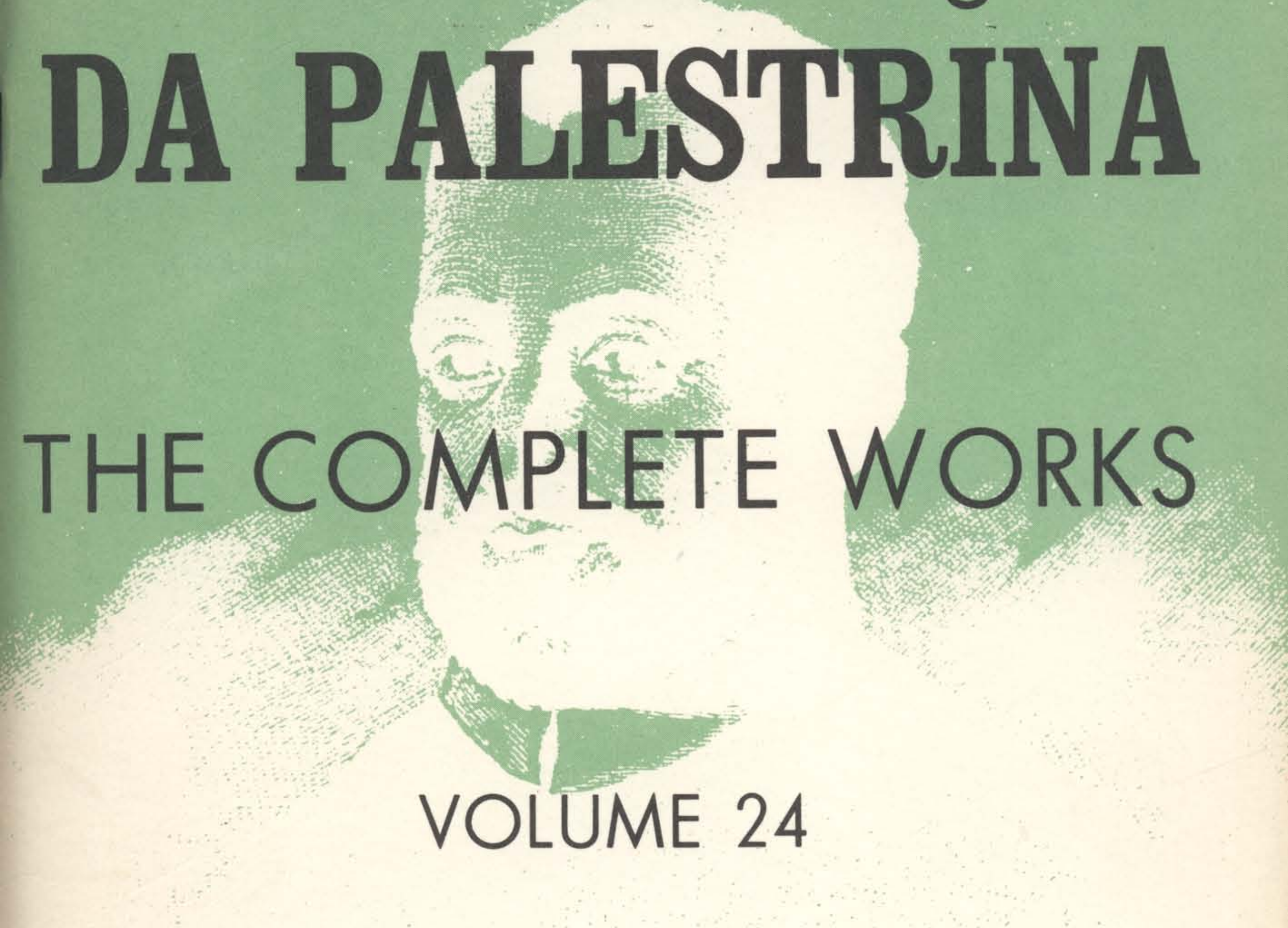

VOLUME 24

MADRIGALS
for 5 voices

8023

Belwin Mills Publishing Corp.
MELVILLE, N.Y. 11746
PRINTED IN USA

BELWIN MILLS $5.00

Giovanni Pierluigi

DA PALESTRINA

THE COMPLETE WORKS

VOLUME 24

MADRIGALS
for 5 voices

8023

Belwin Mills Publishing Corp.
MELVILLE, N.Y. 11746
PRINTED IN USA

CONTENTS FOR VOLUME XXIII, VOLUME XXIV

VOLUME XXIII—Pages 1-80; VOLUME XXIV—Pages 81-165

1. *Amor, senza il tuo dono* . . pag. 81
2. *Dunque, divin Spiracolo* . . » 84
3. *E tu, anima mia* . . . . » 111
4. *Giammai non resti* . . . » 97
5. *Ma so ben, Signor mio* . . . » 108
6. *Non basta ch'una volta* . . . » 102
7. *O cibo di dolcezza* . . . » 67
8. *O Jesu dolce* . . . » 93
9. *O Manna saporito* . . . » 86
10. *O refrigerio acceso* . . . » 70
11. *O Sol' incoronato* . . . . » 63
12. *Paraclito amoroso* . . . . » 78
13. *Per questo, Signor mio* . . » 114
14. *Quanto più T'offend'io* . . . » 99
15. *Signor, dammi scienza* . . . » 89
16. *S'io non Ti conoscessi* . . . pag. 106
17. *Spirito Santo, Amor* . . . » 58
18. *Tu sei soave fiume* . . . » 70

19. *Vergine bella* . . . . pag. 1
20. *Vergine chiara* . . . . » 38
21. *Vergine pura* . . . . » 15
22. *Vergine, quante lagrime* . . » 45
23. *Vergine saggia* . . . . » 9
24. *Vergine santa* . . . . » 22
25. *Vergine sola al mondo* . . . » 29
26. *Vergine, tale è terra* . . . » 52

APPENDIX
(SECULAR)

27. *Ahi letizia fugace* . . . pag. 137
28. *Così le chiome mie* (II p.) . . » 122
29. *Il tempo vola* (I p.) . . . » 126
30. *Io felice sarei* . . . . . » 133
31. *Ivi vedrai la gloria* (II p.) . . » 129
32. *Le selv'avea d'intorno* (I p.) . . » 141
33. *Onde seguendo l'onorata impresa* (II p.) » 152
34. *Placide l'acque* . . . . pag. 158
35. *Quando fe' loro impallidir* (II p.). » 144
36. *Saggio e santo Pastor* (I p.). . » 148
37. *Se di pianti e di stridi* . . » 155
38. *Soave fia il morir* . . . » 152
39. *Vestiva i colli* (I p.) . . . » 117

15.

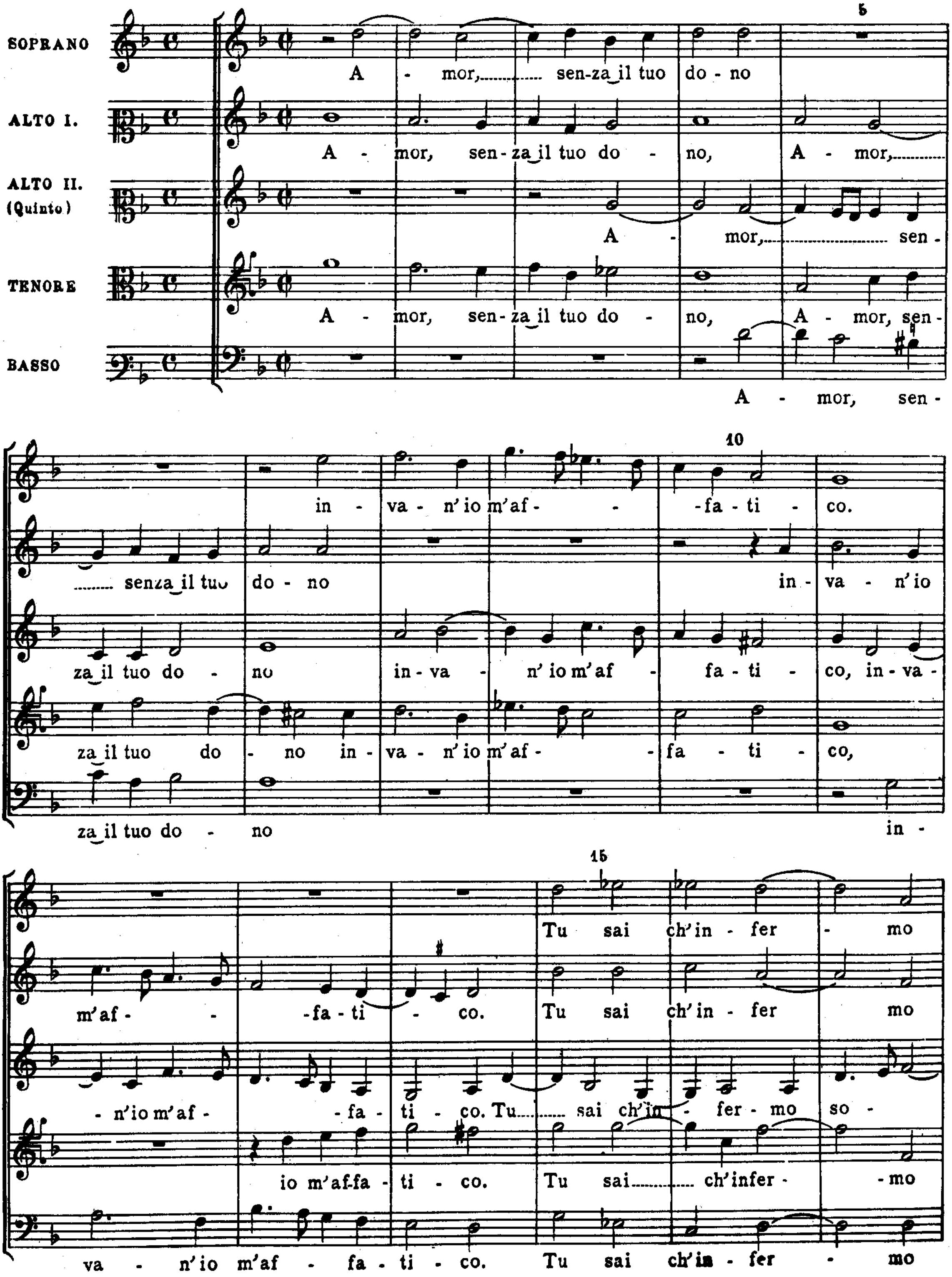
SOPRANO
ALTO I.
ALTO II. (Quinto)
TENORE
BASSO
A - mor, sen-za il tuo do - no
A - mor, sen - za il tuo do - no, A - mor, senza il tuo do - no
A - mor, sen - za il tuo do - no
A - mor, sen - za il tuo do - no, A - mor, sen - za il tuo do - no
A - mor, sen - za il tuo do - no
in - va - n'io m'af - fa - ti - co.
in - va - n'io m'af - fa - ti - co.
in - va - n'io m'af - fa - ti - co, in - va - n'io m'af - fa - ti - co. Tu sai ch'in - fer - mo so -
in - va - n'io m'af - fa - ti - co, io m'af-fa - ti - co.
in - va - n'io m'af - fa - ti - co.
Tu sai ch'in - fer - mo
Tu sai ch'in - fer mo
Tu sai ch'infer - mo
Tu sai ch'in - fer - mo

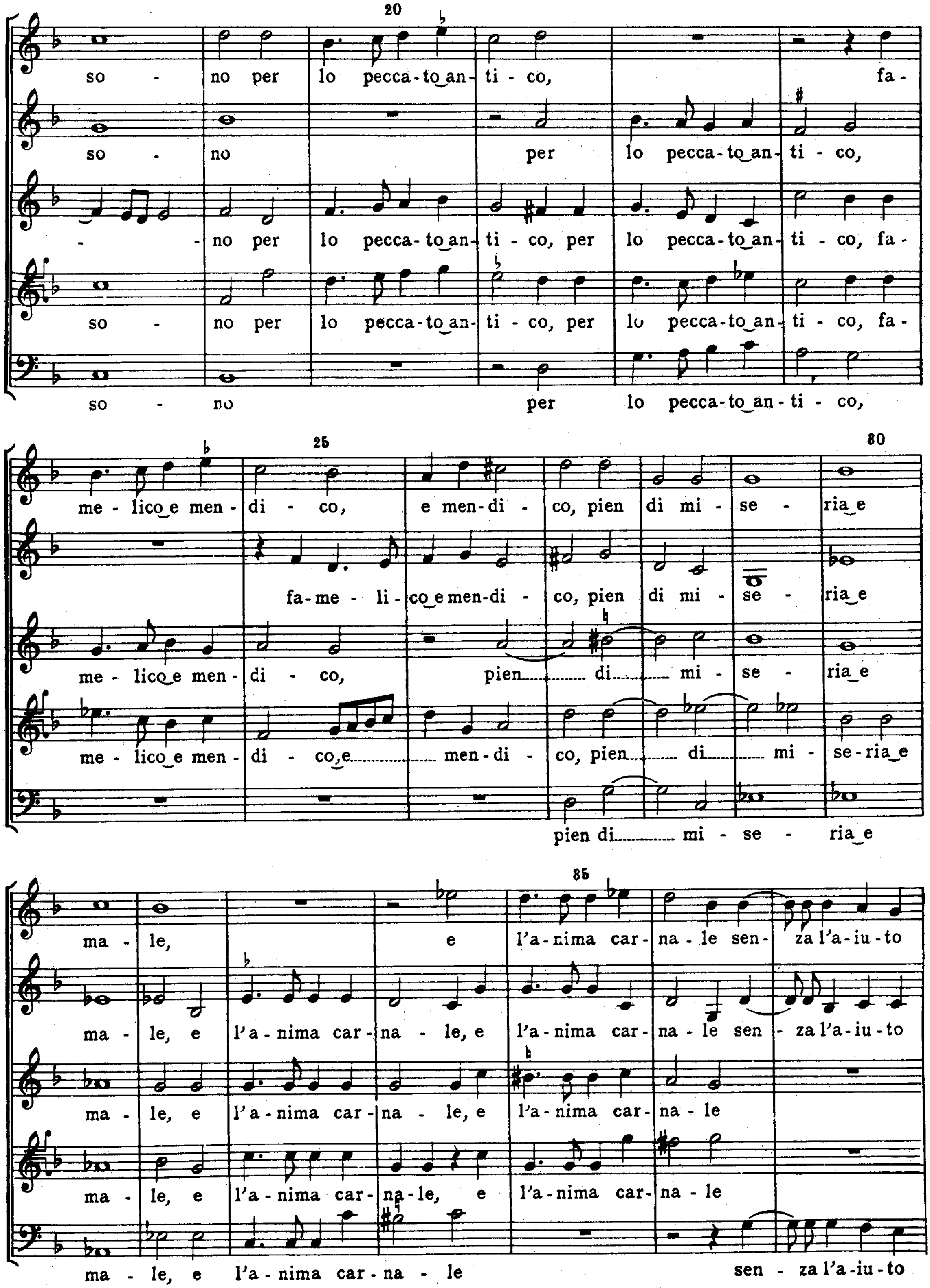
20
so - no per lo pecca-to_an-ti - co, fa-
so - no per lo pecca-to_an-ti - co,
- - no per lo pecca-to_an-ti - co, per lo pecca-to_an-ti - co, fa-
so - no per lo pecca-to_an-ti - co, per lo pecca-to_an-ti - co, fa-
so - no per lo pecca-to_an-ti - co,
25
30
me - lico_e men - di - co, e men-di - co, pien di mi - se - ria_e
fa-me - li - co_e men-di - co, pien di mi - se - ria_e
me - lico_e men - di - co, pien di mi - se - ria_e
me - lico_e men - di - co_e men-di - co, pien di mi - se-ria_e
pien di mi - se - ria_e
35
ma - le, e l'a-nima car-na - le sen- za l'a-iu-to
ma - le, e l'a-nima car-na - le, e l'a-nima car-na - le sen - za l'a-iu-to
ma - le, e l'a-nima car-na - le, e l'a-nima car-na - le
ma - le, e l'a-nima car-na-le, e l'a-nima car-na - le
ma - le, e l'a-nima car-na - le sen - za l'a-iu-to

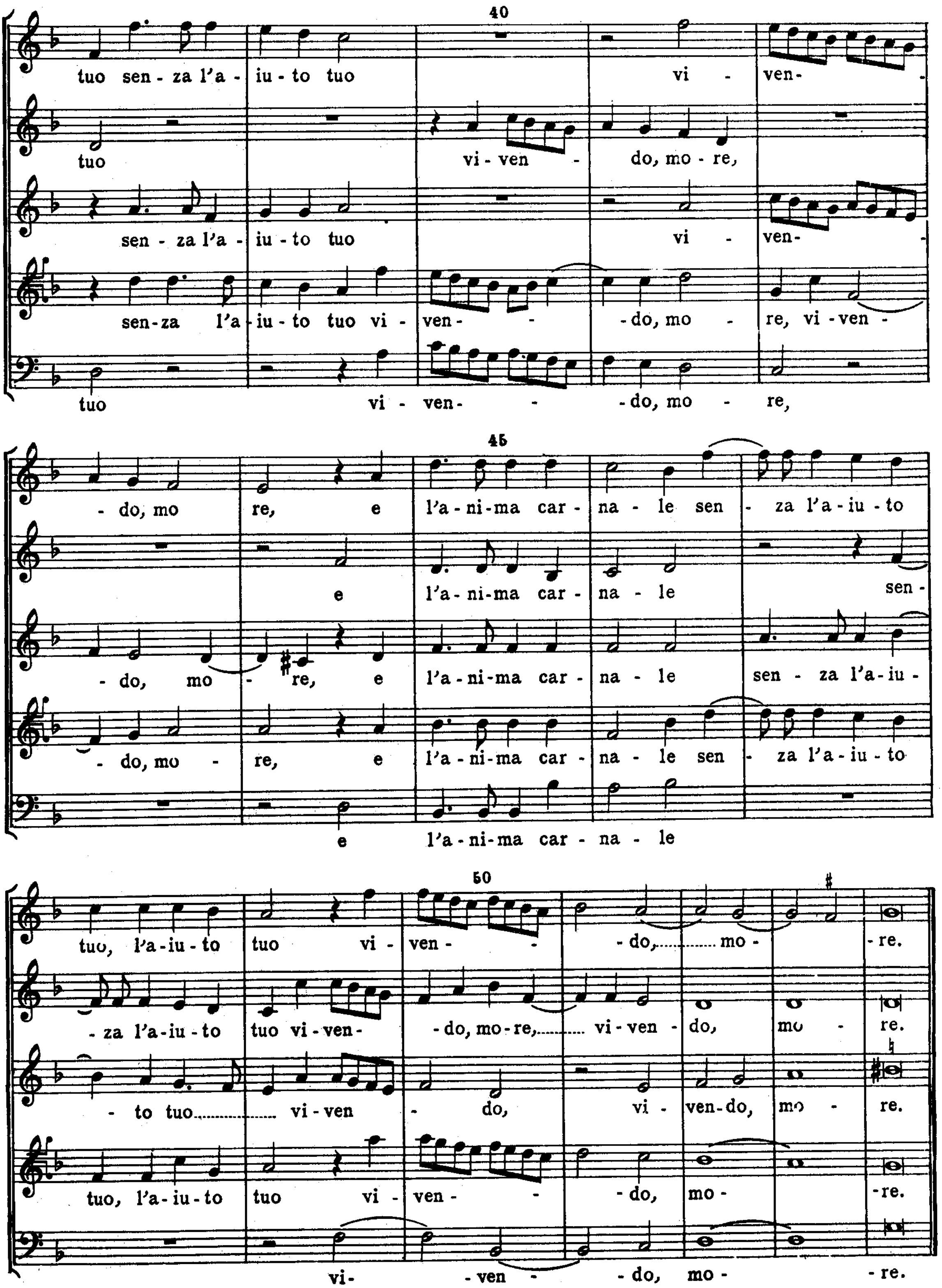
40
tuo sen - za l'a - iu - to tuo vi - ven-
tuo vi - ven - do, mo - re,
sen - za l'a - iu - to tuo vi - ven-
sen - za l'a - iu - to tuo vi - ven- - do, mo - re, vi - ven -
tuo vi - ven- - do, mo - re,
45
- do, mo re, e l'a - ni - ma car - na - le sen - za l'a - iu - to
e l'a - ni - ma car - na - le sen -
- do, mo - re, e l'a - ni - ma car - na - le sen - za l'a - iu -
- do, mo - re, e l'a - ni - ma car - na - le sen - za l'a - iu - to
e l'a - ni - ma car - na - le
50
tuo, l'a - iu - to tuo vi - ven - - do, mo - re.
- za l'a - iu - to tuo vi - ven- - do, mo - re, vi - ven - do, mo - re.
- to tuo vi - ven - do, vi - ven - do, mo - re.
tuo, l'a - iu - to tuo vi - ven - - do, mo - - re.
vi- - ven - - do, mo - - re.

16.

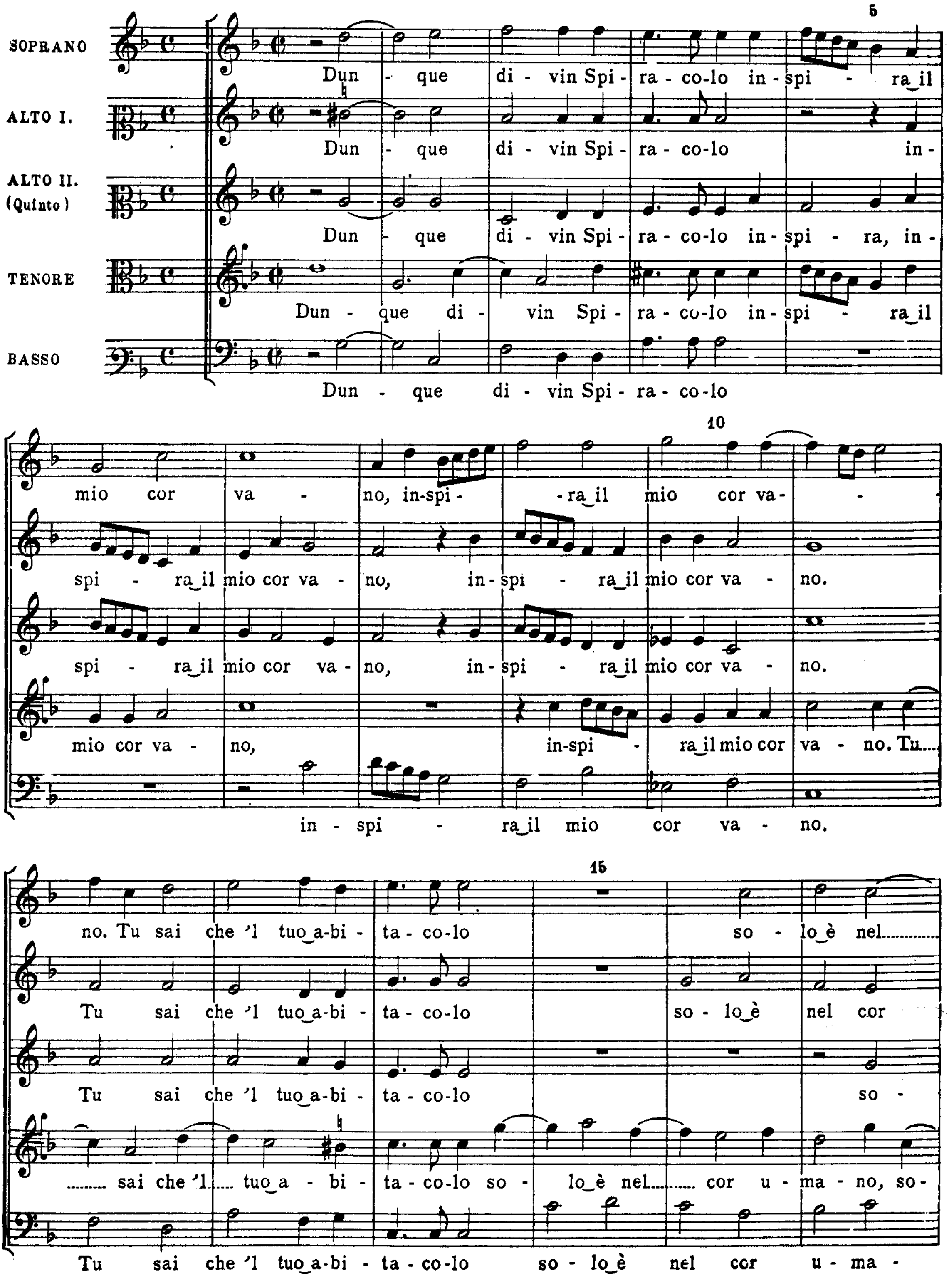
SOPRANO
ALTO I.
ALTO II. (Quinto)
TENORE
BASSO
Dun - que di - vin Spi - ra - co-lo in - spi - ra il
Dun - que di - vin Spi - ra - co-lo in -
Dun - que di - vin Spi - ra - co-lo in - spi - ra, in -
Dun - que di - vin Spi - ra - co-lo in - spi - ra il
Dun - que di - vin Spi - ra - co-lo
mio cor va - no, in-spi - - ra il mio cor va - -
spi - ra il mio cor va - no, in - spi - ra il mio cor va - no.
spi - ra il mio cor va - no, in - spi - ra il mio cor va - no.
mio cor va - no, in-spi - ra il mio cor va - no. Tu....
in - spi - ra il mio cor va - no.
no. Tu sai che 'l tuo a-bi - ta - co-lo so - lo è nel.........
Tu sai che 'l tuo a-bi - ta - co-lo so - lo è nel cor
Tu sai che 'l tuo a-bi - ta - co-lo so -
.... sai che 'l..... tuo a - bi - ta - co-lo so - lo è nel........ cor u - ma - no, so -
Tu sai che 'l tuo a-bi - ta - co-lo so - lo è nel cor u - ma -

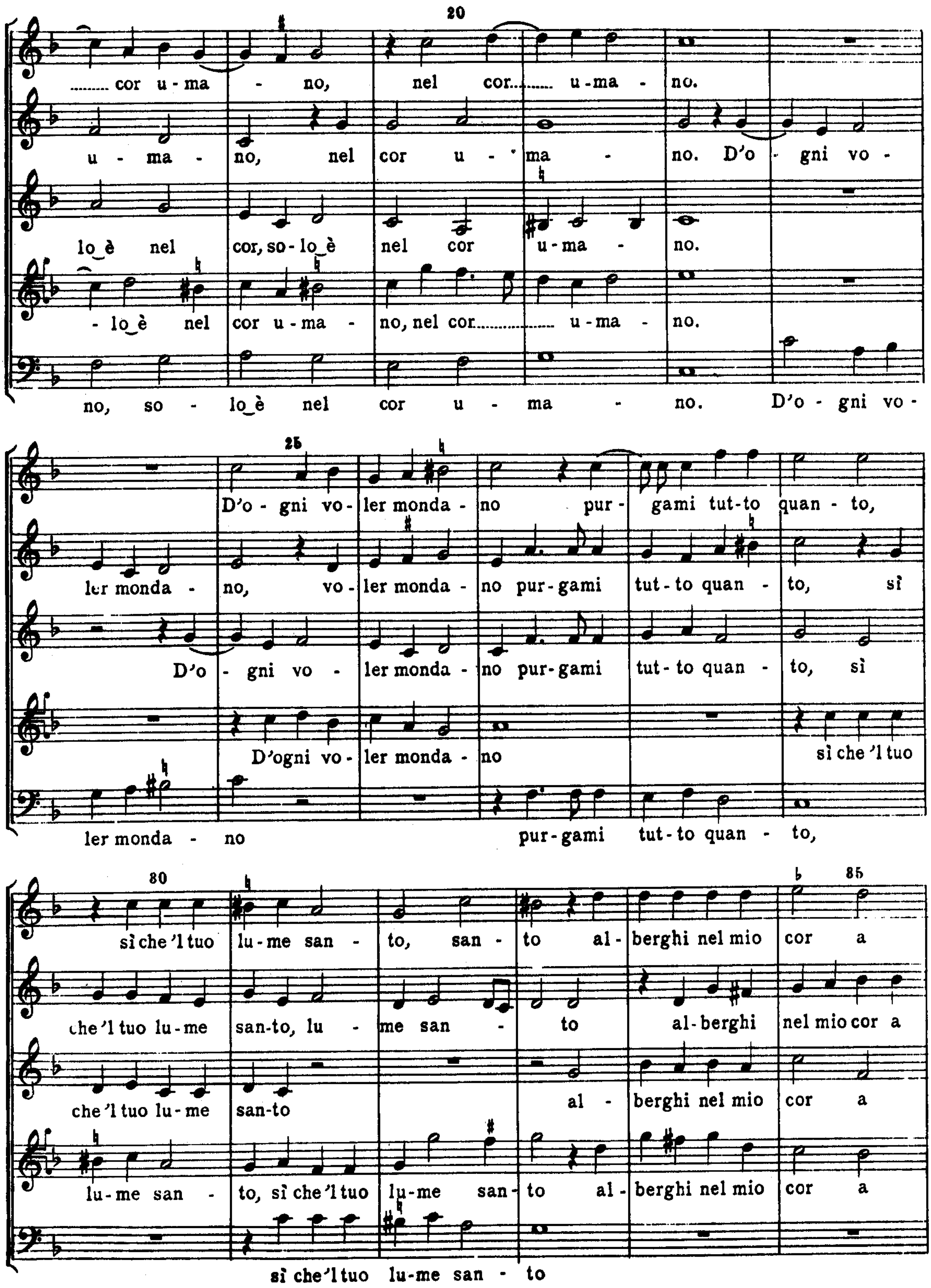
20
.... cor u - ma - no, nel cor........ u - ma - no.
u - ma - no, nel cor u - ma - no. D'o - gni vo -
lo_è nel cor, so - lo_è nel cor u - ma - no.
- lo_è nel cor u - ma - no, nel cor.................. u - ma - no.
no, so - lo_è nel cor u - ma - no. D'o - gni vo -
25
D'o - gni vo - ler monda - no pur - gami tut - to quan - to,
ler monda - no, vo - ler monda - no pur - gami tut - to quan - to, sì
D'o - gni vo - ler monda - no pur - gami tut - to quan - to, sì
D'ogni vo - ler monda - no sì che 'l tuo
ler monda - no pur - gami tut - to quan - to,
80
85
sì che 'l tuo lu - me san - to, san - to al - berghi nel mio cor a
che 'l tuo lu - me san - to, lu - me san - to al - berghi nel mio cor a
che 'l tuo lu - me san - to al - berghi nel mio cor a
lu - me san - to, sì che 'l tuo lu - me san - to al - berghi nel mio cor a
sì che 'l tuo lu - me san - to

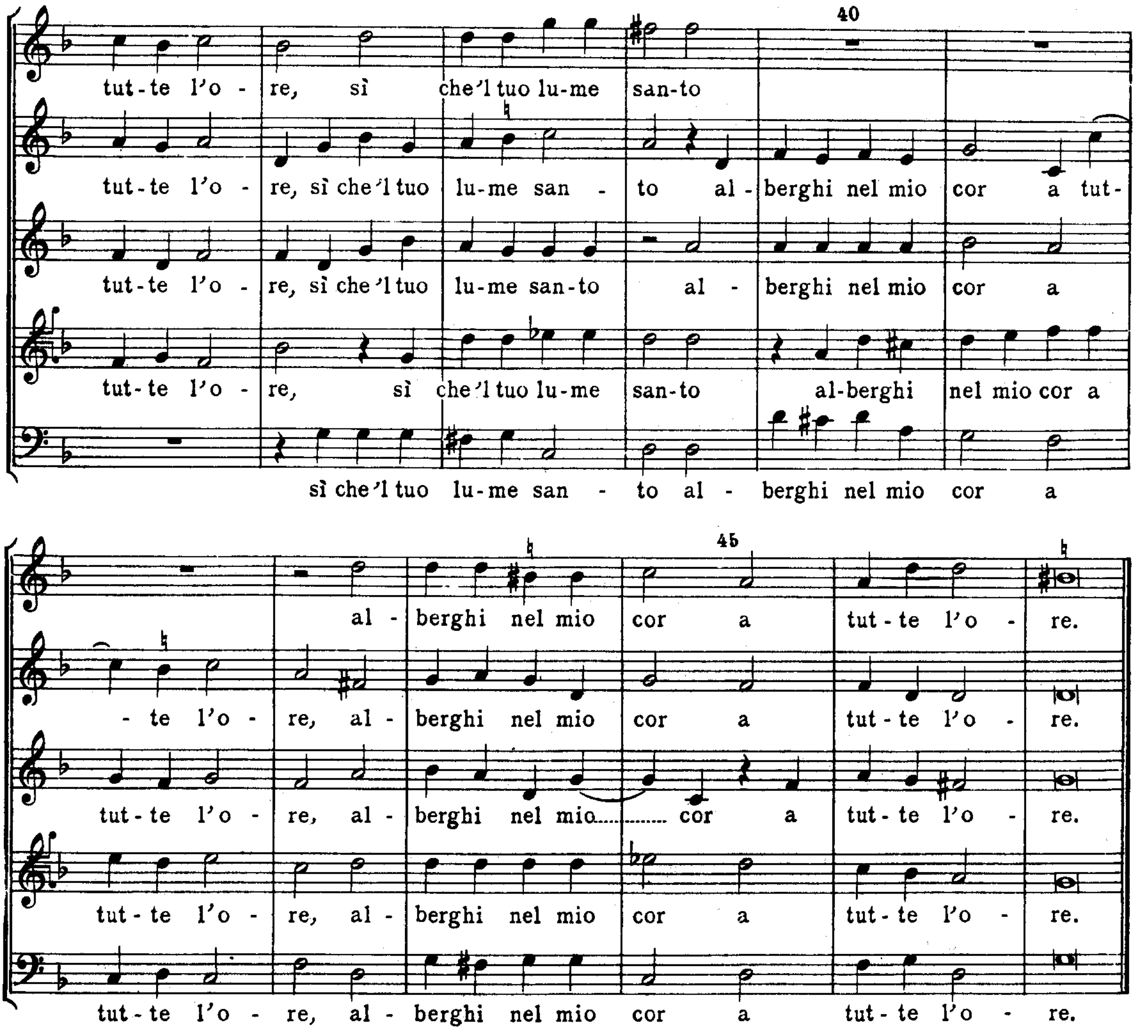
40
tut-te l'o - re, sì che'l tuo lu-me san-to
tut-te l'o - re, sì che'l tuo lu-me san - to al - berghi nel mio cor a tut-
tut-te l'o - re, sì che'l tuo lu-me san-to al - berghi nel mio cor a
tut-te l'o - re, sì che'l tuo lu-me san-to al-berghi nel mio cor a
sì che'l tuo lu-me san - to al - berghi nel mio cor a
45
al - berghi nel mio cor a tut - te l'o - re.
- te l'o - re, al - berghi nel mio cor a tut - te l'o - re.
tut-te l'o - re, al - berghi nel mio......... cor a tut-te l'o - re.
tut - te l'o - re, al - berghi nel mio cor a tut-te l'o - re.
tut - te l'o - re, al - berghi nel mio cor a tut - te l'o - re.

17.

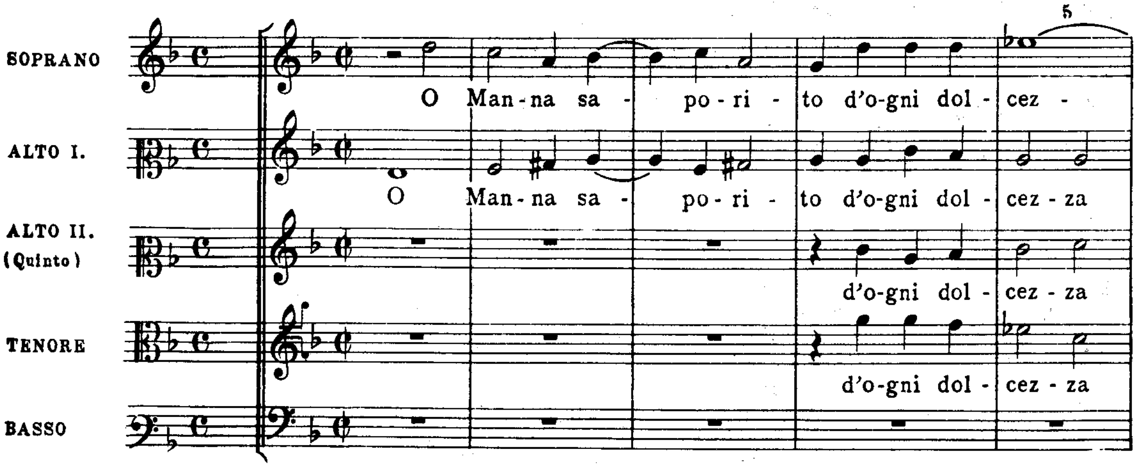
SOPRANO
ALTO I.
ALTO II. (Quinto)
TENORE
BASSO
5
O Man-na sa - po-ri - to d'o-gni dol - cez -
O Man-na sa - po-ri - to d'o-gni dol - cez-za
d'o-gni dol - cez - za
d'o-gni dol - cez - za

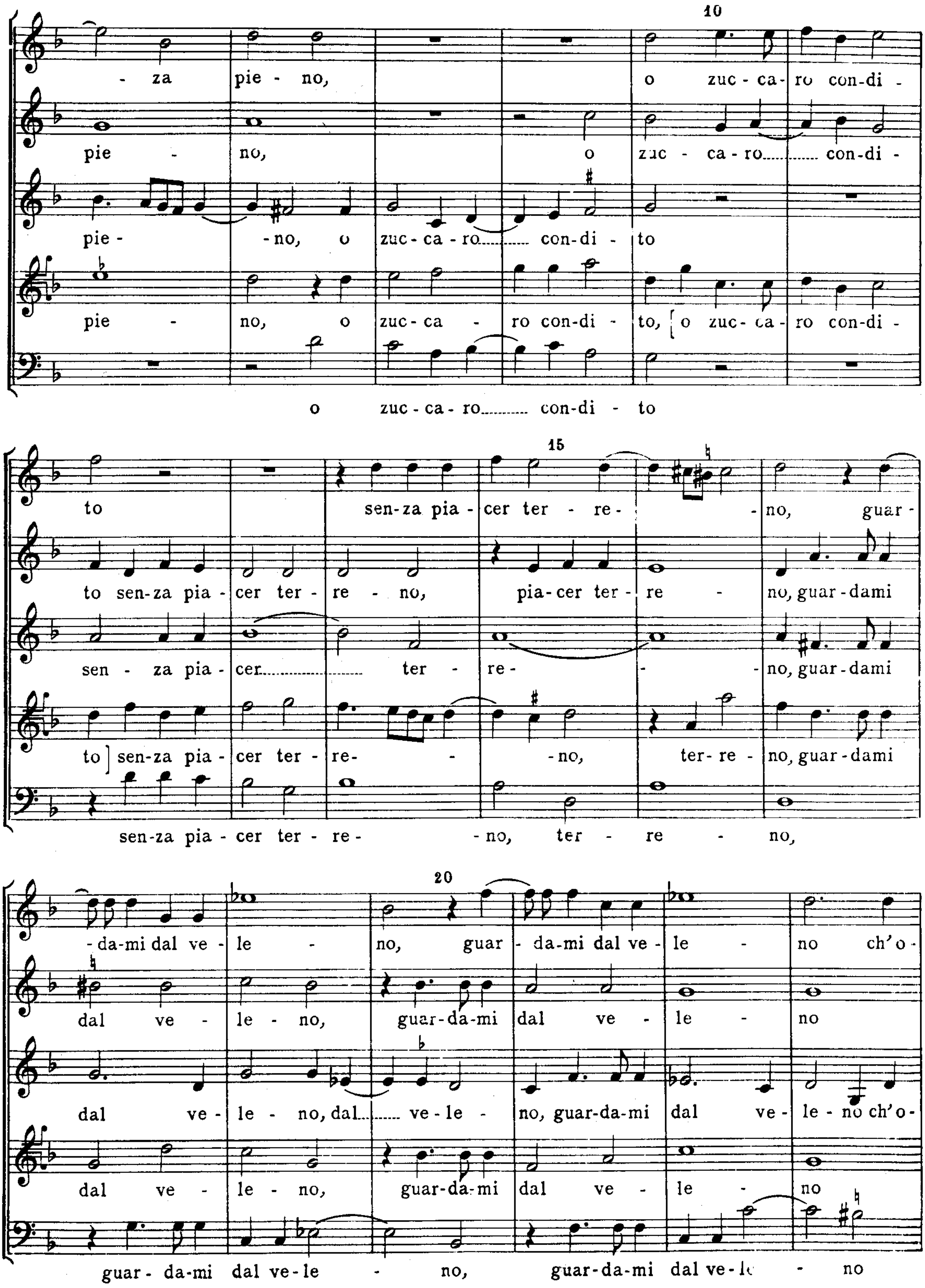
10
- za pie - no, o zuc - ca - ro con-di -
pie - no, o zuc - ca - ro...... con-di -
pie - - no, o zuc - ca - ro...... con-di - to
pie - no, o zuc - ca - ro con-di - to, [o zuc - ca - ro con-di -
o zuc - ca - ro...... con-di - to
15
to sen-za pia - cer ter - re- - no, guar -
to sen-za pia - cer ter - re - no, pia - cer ter - re - no, guar - dami
sen - za pia - cer...... ter - re- - - no, guar - dami
to] sen-za pia - cer ter - re- - - no, ter - re - no, guar - dami
sen-za pia - cer ter - re- - no, ter - re - no,
20
- da-mi dal ve - le - no, guar - da-mi dal ve - le - no ch'o -
dal ve - le - no, guar-da-mi dal ve - le - no
dal ve - le - no, dal...... ve - le - no, guar-da-mi dal ve - le - no ch'o -
dal ve - le - no, guar-da-mi dal ve - le - no
guar - da-mi dal ve - le - no, guar-da-mi dal ve - le - no

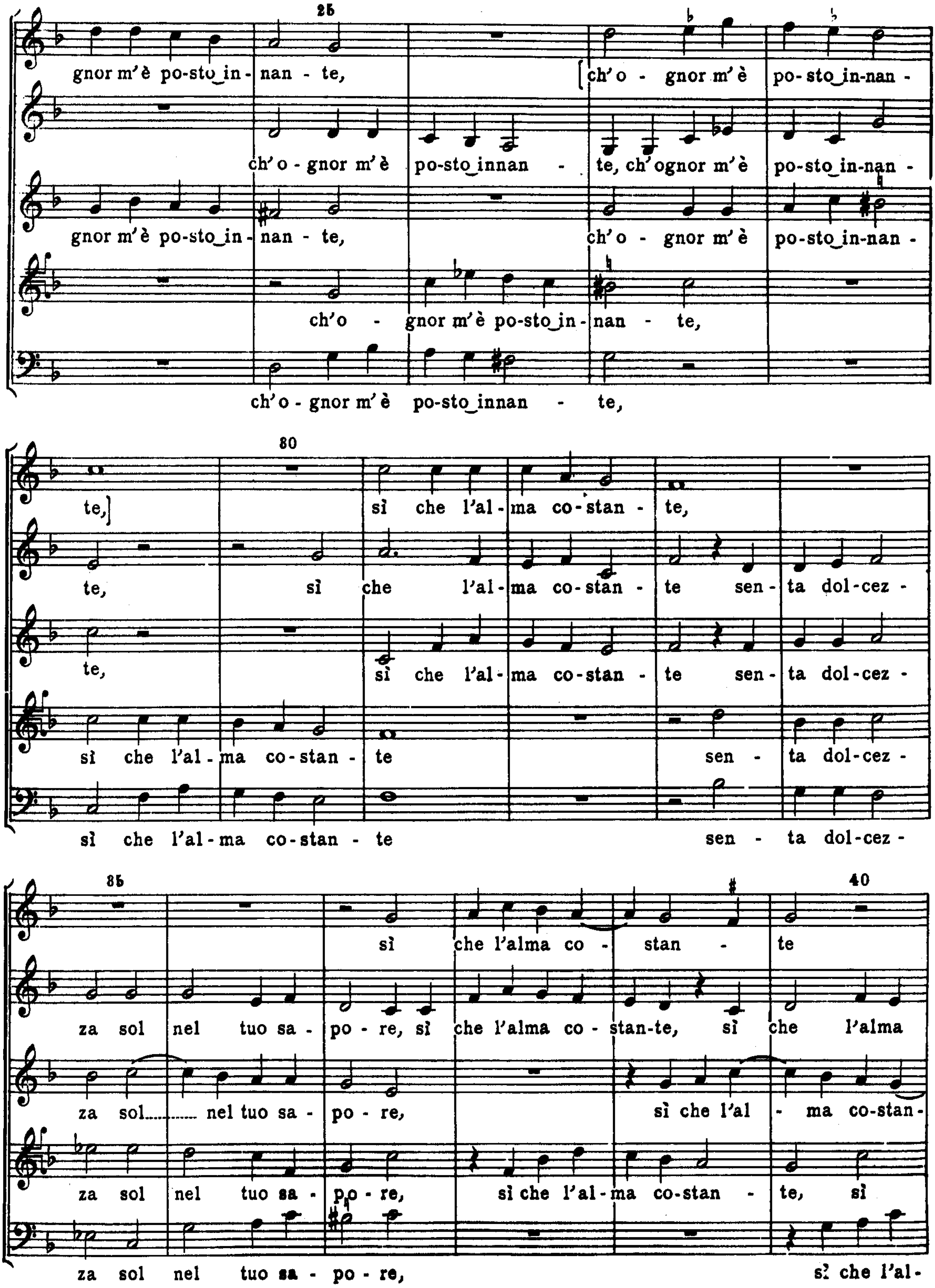
25
gnor m'è po-sto in - nan - te, [ch'o - gnor m'è po- sto in-nan -
ch'o - gnor m'è po-sto innan - te, ch'ognor m'è po-sto in-nan -
gnor m'è po-sto in - nan - te, ch'o - gnor m'è po-sto in-nan -
ch'o - gnor m'è po-sto in - nan - te,
ch'o - gnor m'è po-sto innan - te,
80
te,] sì che l'al - ma co-stan - te,
te, sì che l'al - ma co-stan - te sen - ta dol-cez -
te, sì che l'al - ma co-stan - te sen - ta dol-cez -
sì che l'al - ma co-stan - te sen - ta dol-cez -
sì che l'al - ma co-stan - te sen - ta dol-cez -
35
40
sì che l'alma co - stan - te
za sol nel tuo sa - po - re, sì che l'alma co - stan-te, sì che l'alma
za sol nel tuo sa - po - re, sì che l'al - ma co-stan -
za sol nel tuo sa - po - re, sì che l'al - ma co-stan - te, sì
za sol nel tuo sa - po - re, sì che l'al-

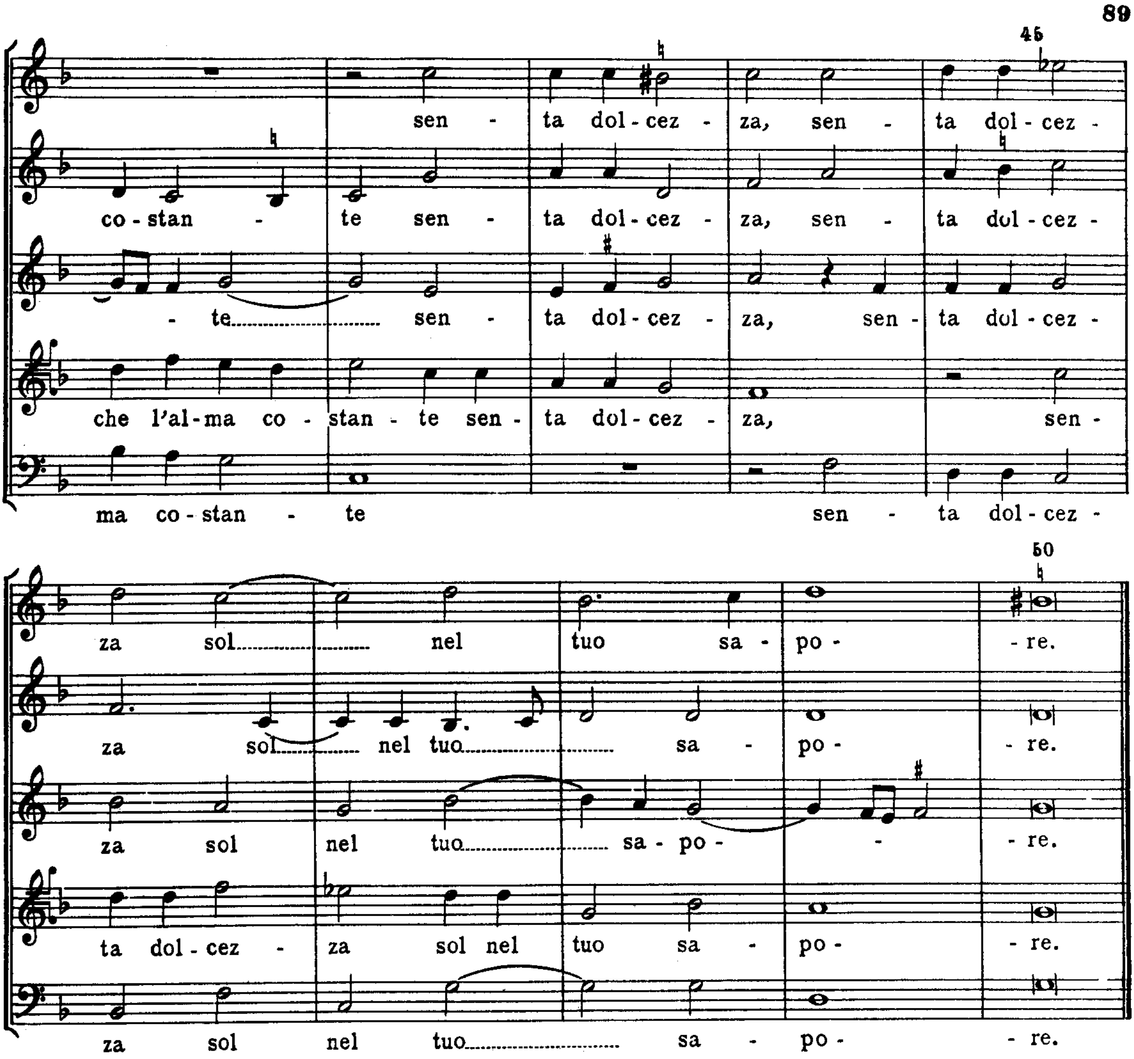
45
sen - ta dol - cez - za, sen - ta dol - cez -
co - stan - te sen - ta dol - cez - za, sen - ta dol - cez -
- te sen - ta dol - cez - za, sen - ta dol - cez -
che l'al - ma co - stan - te sen - ta dol - cez - za, sen -
ma co - stan - te sen - ta dol - cez -
50
za sol nel tuo sa - po - - re.
za sol nel tuo sa - po - - re.
za sol nel tuo sa - po - - - re.
ta dol - cez - za sol nel tuo sa - po - - re.
za sol nel tuo sa - po - - re.

18.

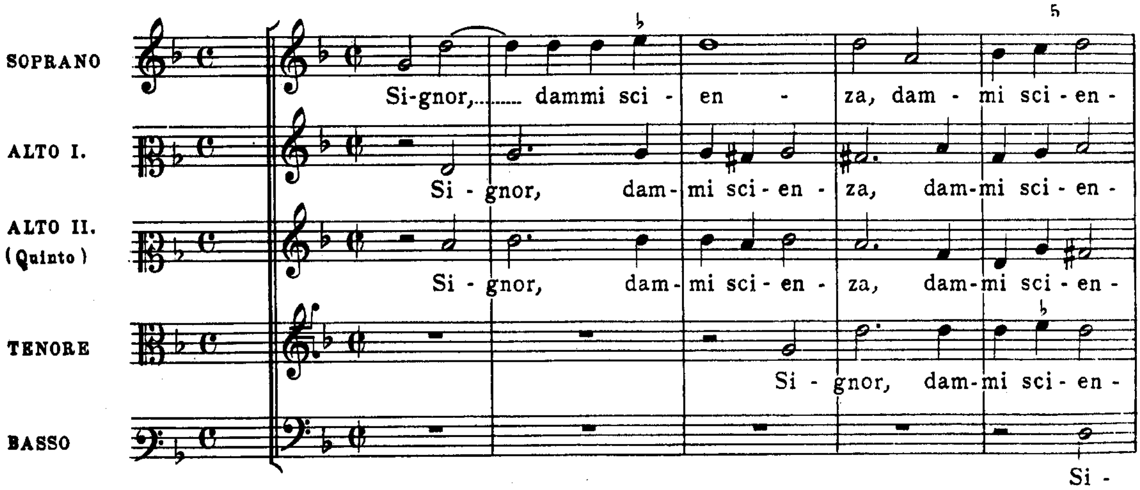
SOPRANO
ALTO I.
ALTO II. (Quinto)
TENORE
BASSO
5
Si-gnor, dammi sci - en - za, dam - mi sci - en -
Si - gnor, dam - mi sci - en - za, dam-mi sci - en -
Si - gnor, dam - mi sci - en - za, dam-mi sci - en -
Si - gnor, dam-mi sci - en -
Si -

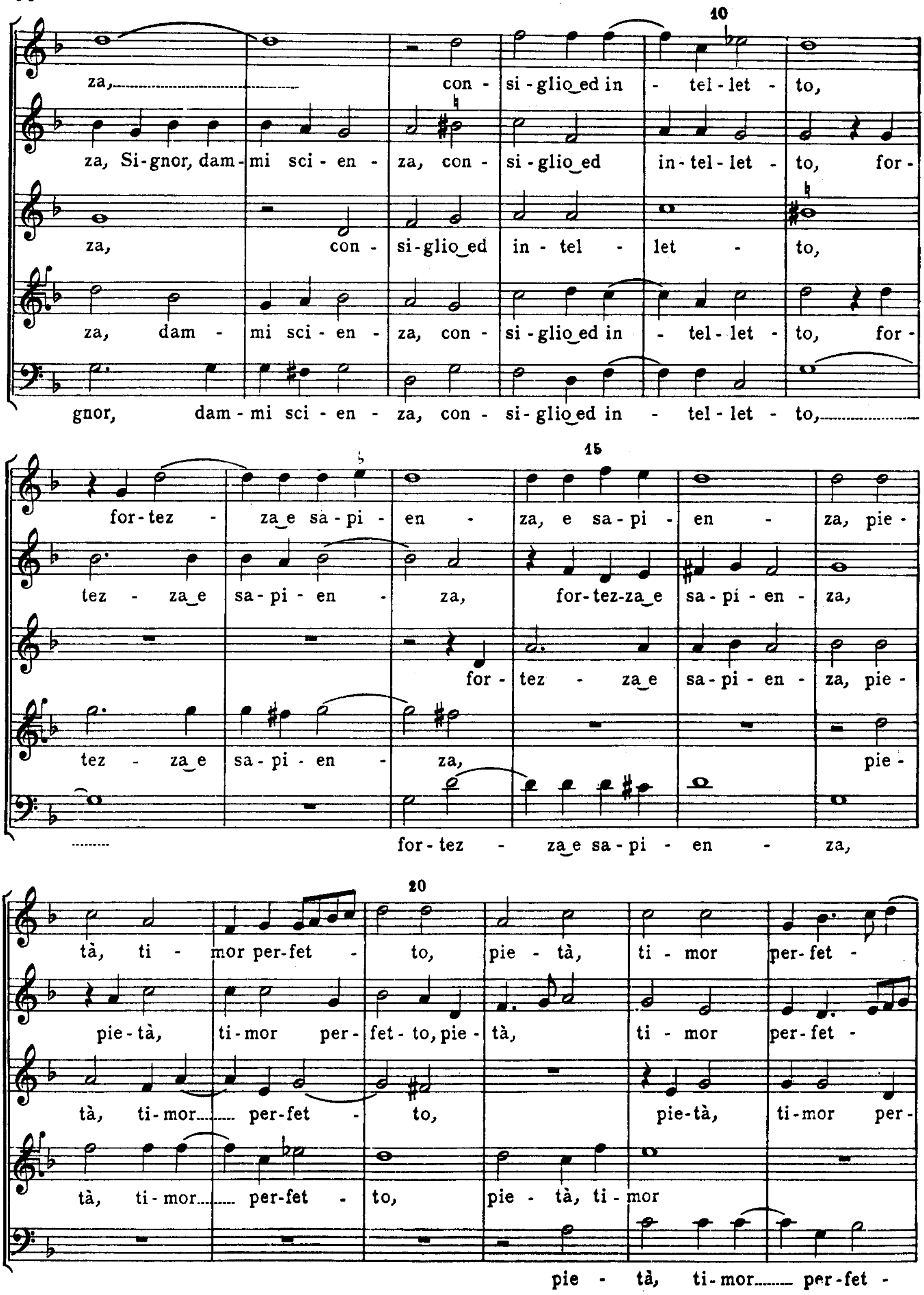
10
za, con - si - glio ed in - tel - let - to,
za, Si - gnor, dam - mi sci - en - za, con - si - glio ed in - tel - let - to, for -
za, con - si - glio ed in - tel - let - to,
za, dam - mi sci - en - za, con - si - glio ed in - tel - let - to, for -
gnor, dam - mi sci - en - za, con - si - glio ed in - tel - let - to,
15
for - tez - za e sa - pi - en - za, e sa - pi - en - za, pie -
tez - za e sa - pi - en - za, for - tez - za e sa - pi - en - za,
for - tez - za e sa - pi - en - za, pie -
tez - za e sa - pi - en - za, pie -
for - tez - za e sa - pi - en - za,
20
tà, ti - mor per - fet - to, pie - tà, ti - mor per - fet -
pie - tà, ti - mor per - fet - to, pie - tà, ti - mor per - fet -
tà, ti - mor per - fet - to, pie - tà, ti - mor per -
tà, ti - mor per - fet - to, pie - tà, ti - mor
pie - tà, ti - mor per - fet -

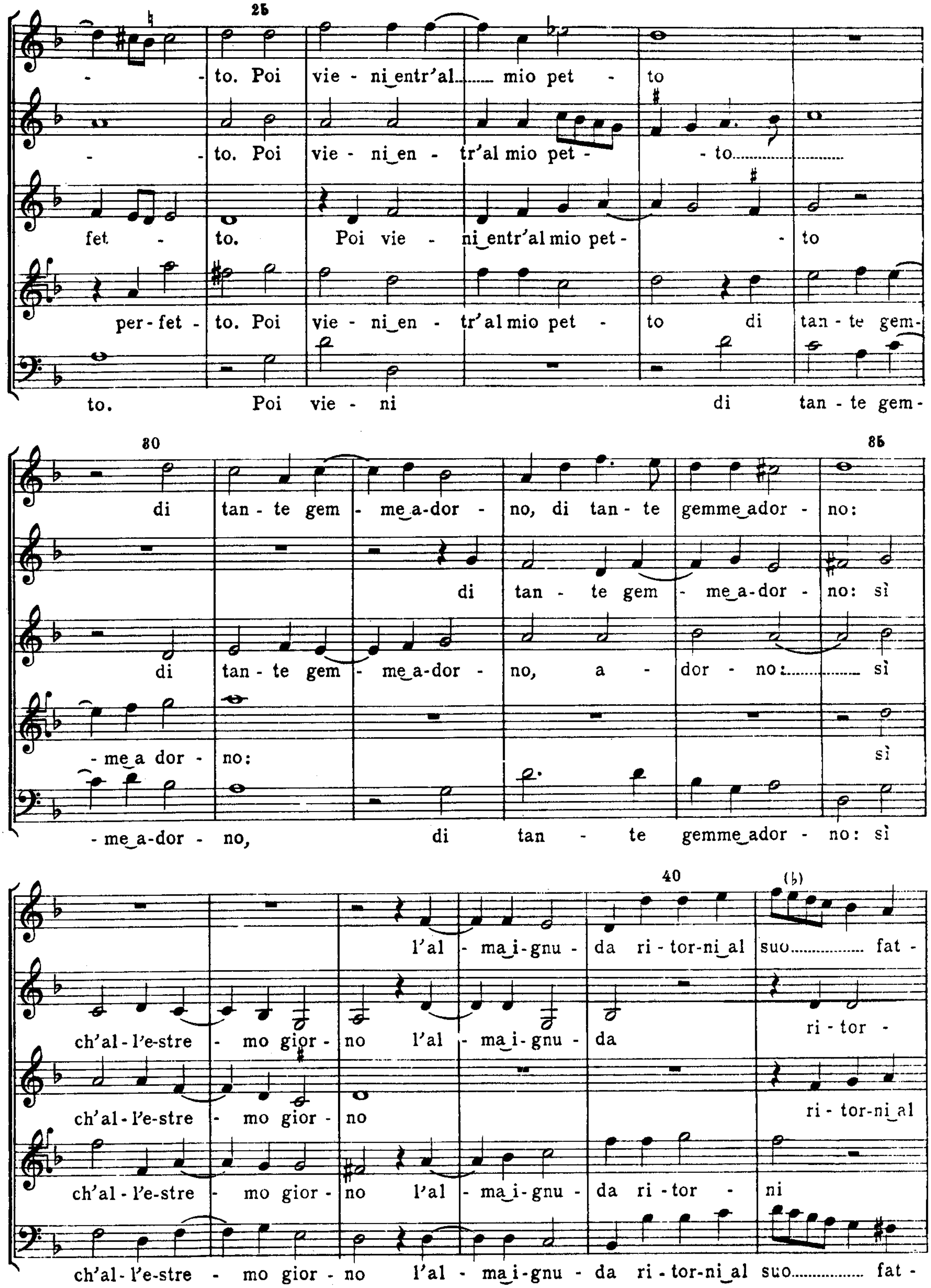

25
- to. Poi vie - ni entr'al mio pet - to
- to. Poi vie - ni en - tr'al mio pet - - to
fet - to. Poi vie - ni entr'al mio pet - - to
per - fet - to. Poi vie - ni en - tr'al mio pet - to di tan - te gem-
to. Poi vie - ni di tan - te gem-
30
di tan - te gem - me a-dor - no, di tan - te gemme ador - no:
di tan - te gem - me a-dor - no: sì
di tan - te gem - me a-dor - no, a - dor - no: sì
- me a dor - no: sì
- me a-dor - no, di tan - te gemme ador - no: sì
35
40
l'al - ma i-gnu - da ri - tor-ni al suo fat -
ch'al - l'e-stre - mo gior - no l'al - ma i-gnu - da ri - tor -
ch'al - l'e-stre - mo gior - no ri - tor-ni al
ch'al - l'e-stre - mo gior - no l'al - ma i-gnu - da ri - tor - ni
ch'al - l'e-stre - mo gior - no l'al - ma i-gnu - da ri - tor-ni al suo fat -

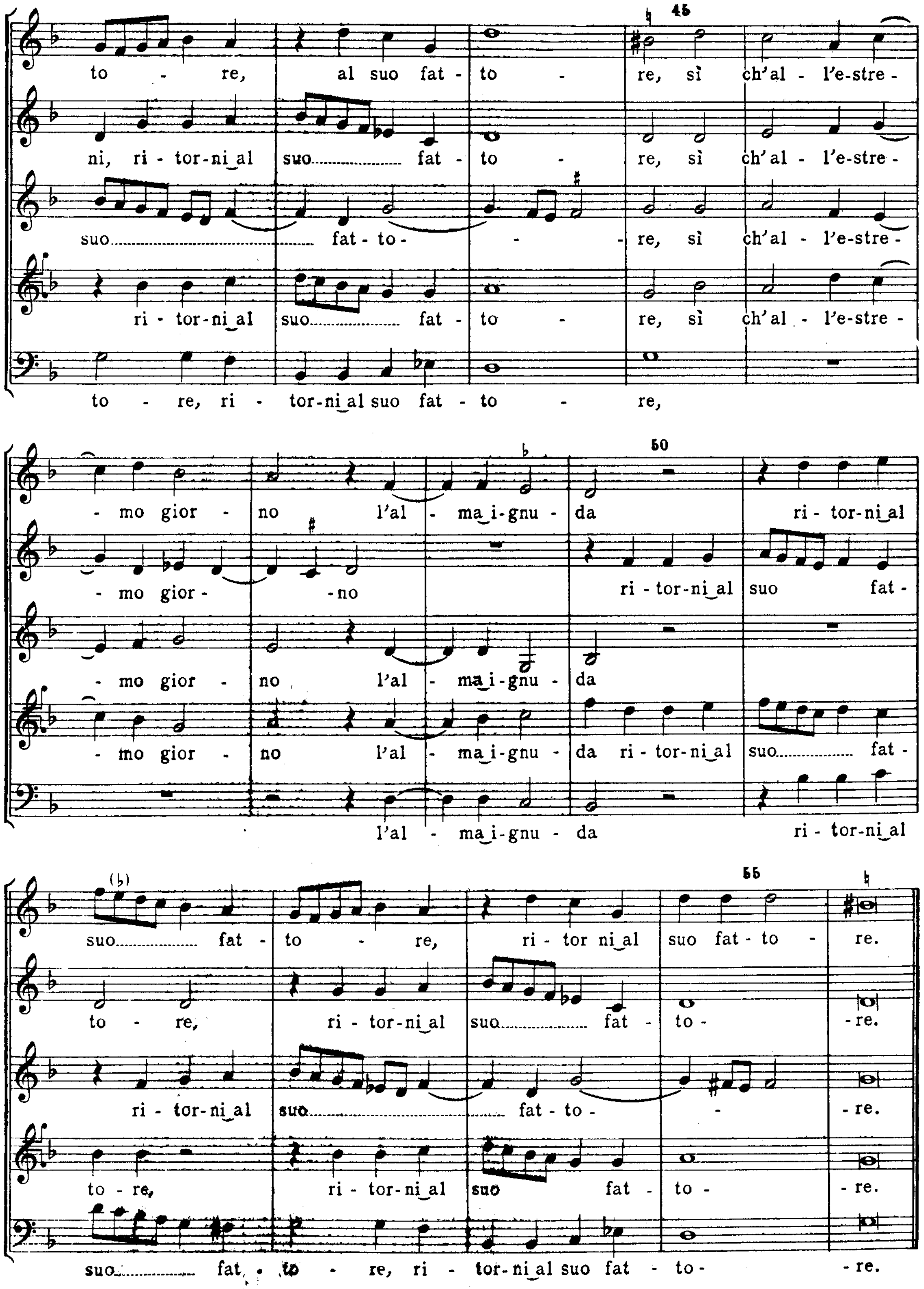
45
to - re, al suo fat - to - re, sì ch'al - l'e-stre -
ni, ri - tor-ni al suo fat - to - re, sì ch'al - l'e-stre -
suo fat - to - - re, sì ch'al - l'e-stre -
ri - tor-ni al suo fat - to - re, sì ch'al - l'e-stre -
to - re, ri - tor-ni al suo fat - to - re,
50
- mo gior - no l'al - ma i-gnu - da ri - tor-ni al
- mo gior - - no ri - tor-ni al suo fat -
- mo gior - no l'al - ma i-gnu - da
- mo gior - no l'al - ma i-gnu - da ri - tor-ni al suo fat -
l'al - ma i-gnu - da ri - tor-ni al
55
suo fat - to - re, ri - tor ni al suo fat - to - re.
to - re, ri - tor-ni al suo fat - to - - re.
ri - tor-ni al suo fat - to - - - re.
to - re, ri - tor-ni al suo fat - to - - re.
suo fat - to - re, ri - tor-ni al suo fat - to - - re.

19

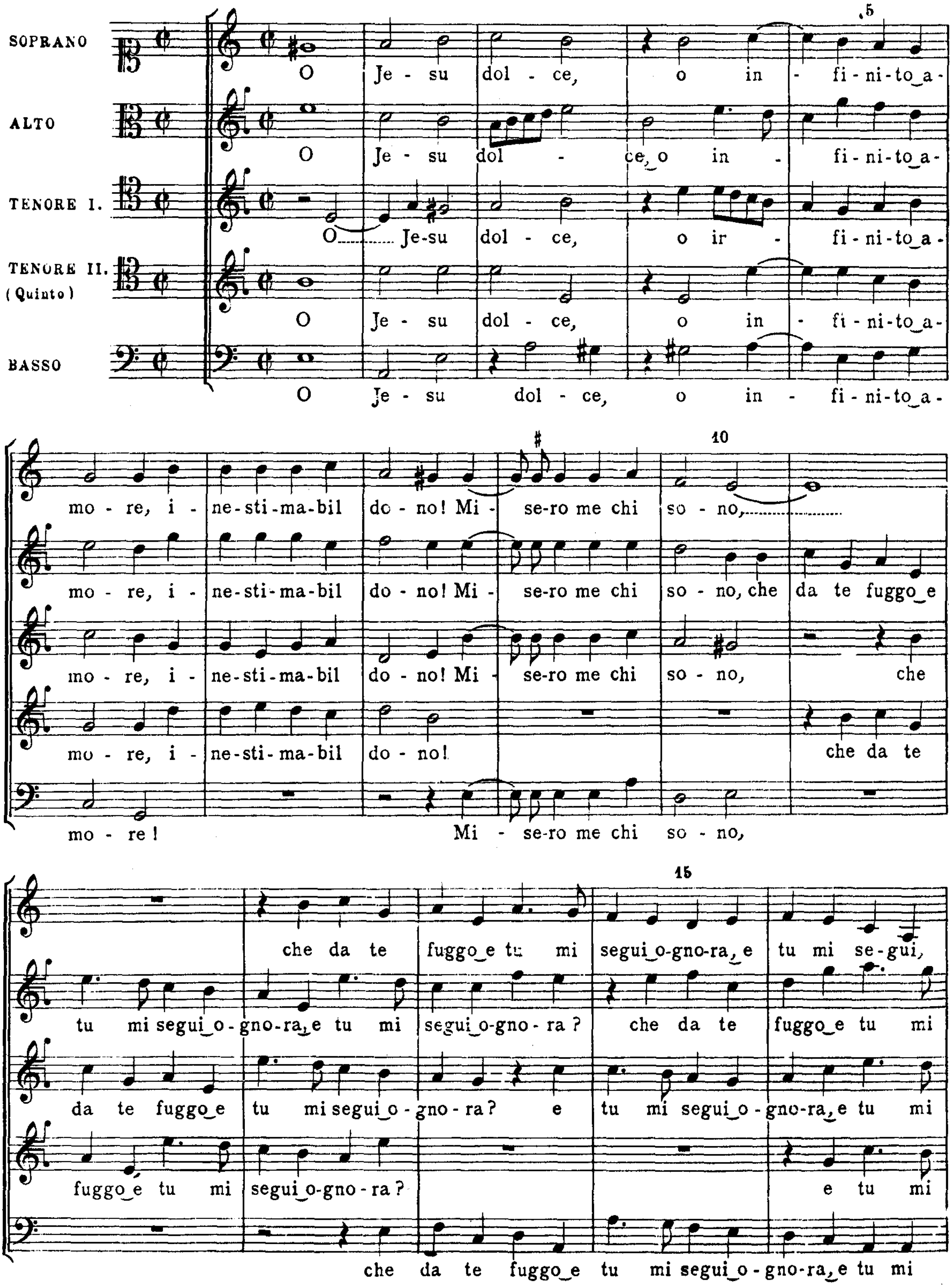
SOPRANO
ALTO
TENORE I.
TENORE II. (Quinto)
BASSO
O Je - su dol - ce, o in - fi - ni - to a - mo - re, i - ne - sti - ma - bil do - no! Mi - se - ro me chi so - no,
che da te fuggo e tu mi segui o - gno - ra, e tu mi se - gui,
O Je - su dol - ce o in - fi - ni - to a - mo - re, i - ne - sti - ma - bil do - no! Mi - se - ro me chi so - no, che da te fuggo e tu mi segui o - gno - ra, e tu mi segui o - gno - ra? che da te fuggo e tu mi
O Je - su dol - ce, o in - fi - ni - to a - mo - re, i - ne - sti - ma - bil do - no! Mi - se - ro me chi so - no, che da te fuggo e tu mi segui o - gno - ra? e tu mi segui o - gno - ra, e tu mi
O Je - su dol - ce, o in - fi - ni - to a - mo - re, i - ne - sti - ma - bil do - no! che da te fuggo e tu mi segui o - gno - ra? e tu mi
O Je - su dol - ce, o in - fi - ni - to a - mo - re! Mi - se - ro me chi so - no, che da te fuggo e tu mi segui o - gno - ra, e tu mi
5
10
15

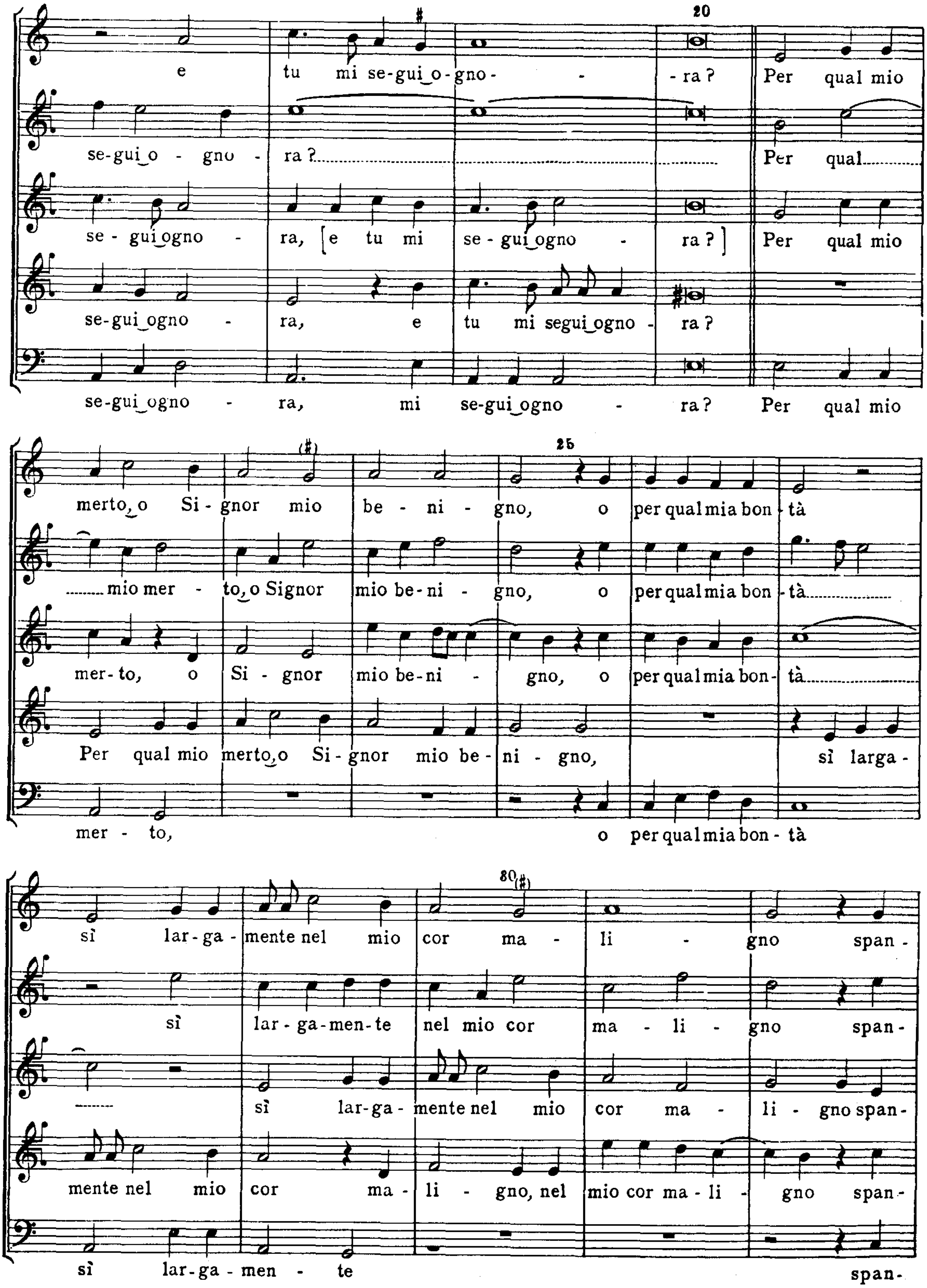
20
e tu mi se-gui‿o-gno - - ra ? Per qual mio
se-gui‿o - gno - ra ? Per qual
se - gui‿ogno - ra, [e tu mi se - gui‿ogno - ra ?] Per qual mio
se-gui‿ogno - ra, e tu mi segui‿ogno - ra ?
se-gui‿ogno - ra, mi se-gui‿ogno - ra ? Per qual mio
25
merto‿o Si - gnor mio be - ni - gno, o per qual mia bon - tà
mio mer - to‿o Signor mio be-ni - gno, o per qual mia bon - tà
mer- to, o Si - gnor mio be-ni - gno, o per qual mia bon- tà
Per qual mio merto‿o Si - gnor mio be - ni - gno, sì larga -
mer - to, o per qual mia bon - tà
30
sì lar-ga - mente nel mio cor ma - li - gno span -
sì lar - ga-men-te nel mio cor ma - li - gno span -
sì lar-ga - mente nel mio cor ma - li - gno span -
mente nel mio cor ma - li - gno, nel mio cor ma - li - gno span -
sì lar-ga - men - te span-

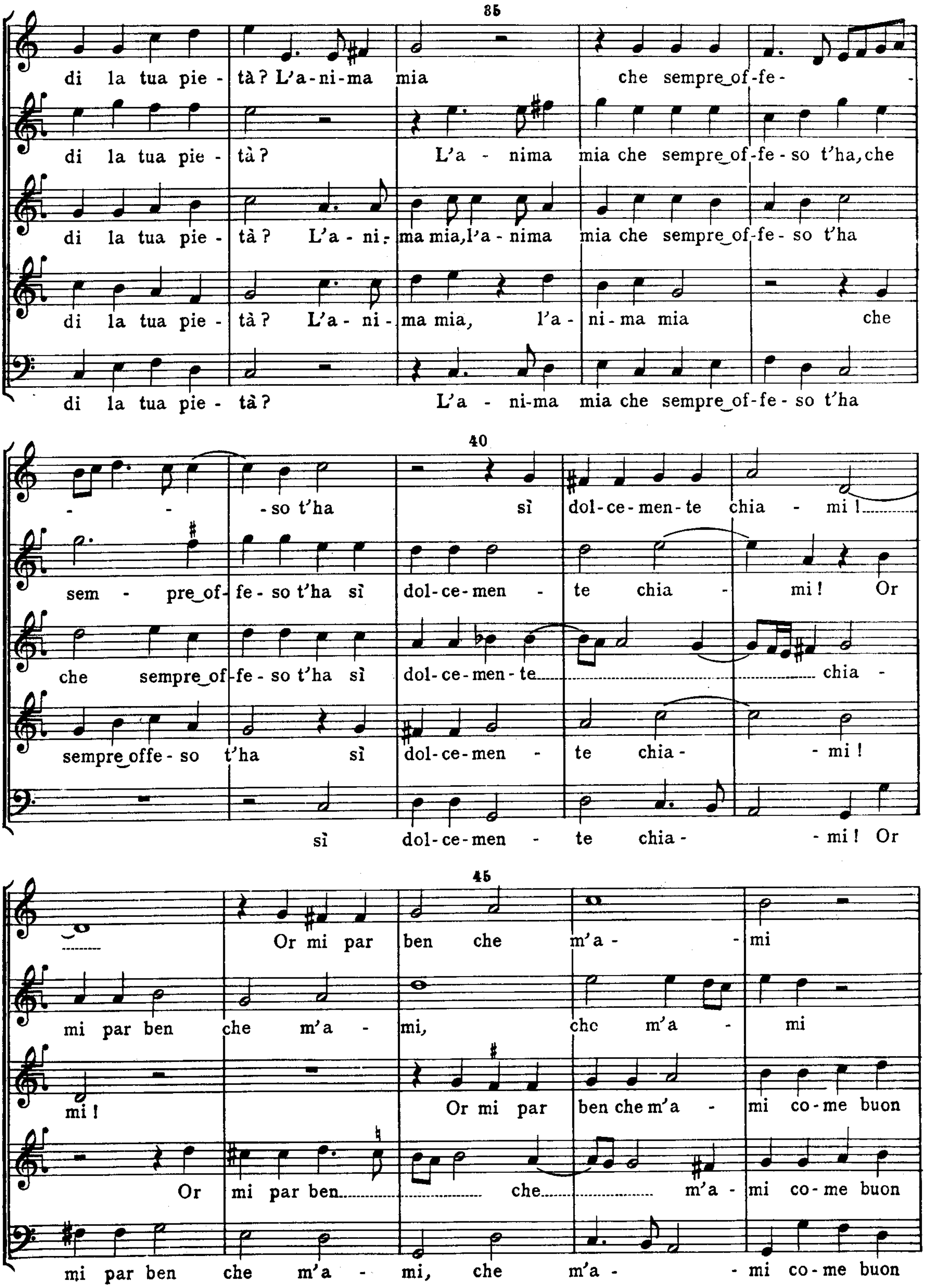
35
di la tua pie - tà? L'a-ni-ma mia che sempre_of-fe-
di la tua pie - tà? L'a - nima mia che sempre_of-fe - so t'ha, che
di la tua pie - tà? L'a - ni - ma mia, l'a - nima mia che sempre_of-fe - so t'ha
di la tua pie - tà? L'a - ni - ma mia, l'a - ni - ma mia che
di la tua pie - tà? L'a - ni-ma mia che sempre_of-fe - so t'ha
40
- - so t'ha sì dol-ce-men-te chia - mi !
sem - pre_of-fe - so t'ha sì dol-ce-men - te chia - mi! Or
che sempre_of-fe - so t'ha sì dol-ce-men-te chia -
sempre_offe - so t'ha sì dol-ce-men - te chia - - mi !
sì dol-ce-men - te chia - - mi! Or
45
Or mi par ben che m'a - - mi
mi par ben che m'a - mi, che m'a - mi
mi! Or mi par ben che m'a - mi co-me buon
Or mi par ben che m'a - mi co-me buon
mi par ben che m'a - mi, che m'a - - mi co-me buon

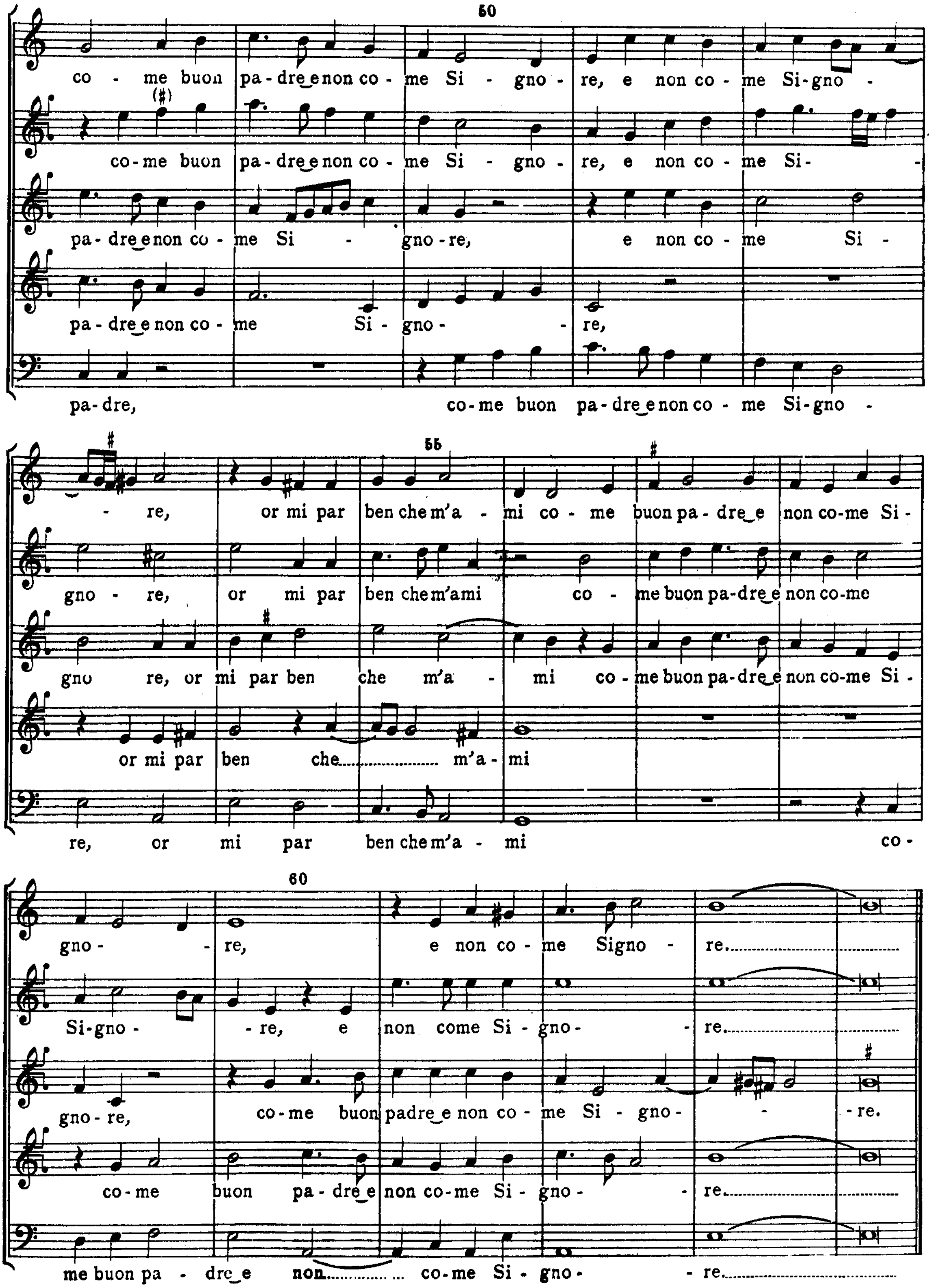
co - me buon pa - dre_e non co - me Si - gno - re, e non co - me Si-gno -
co-me buon pa-dre_e non co - me Si - gno - re, e non co - me Si- -
pa-dre_e non co - me Si - gno-re, e non co - me Si -
pa - dre_e non co - me Si - gno - - re,
pa-dre, co-me buon pa-dre_e non co - me Si-gno -
- re, or mi par ben che m'a - mi co - me buon pa - dre_e non co-me Si-
gno - re, or mi par ben che m'ami co - me buon pa-dre_e non co-me
gno re, or mi par ben che m'a - mi co - me buon pa-dre_e non co-me Si -
or mi par ben che m'a - mi
re, or mi par ben che m'a - mi co -
gno - - re, e non co - me Signo - re.
Si-gno - - re, e non come Si - gno - - re.
gno- re, co-me buon padre_e non co - me Si - gno - - re.
co-me buon pa - dre_e non co-me Si - gno - - re.
me buon pa - dre_e non co-me Si - gno - - re.

20.

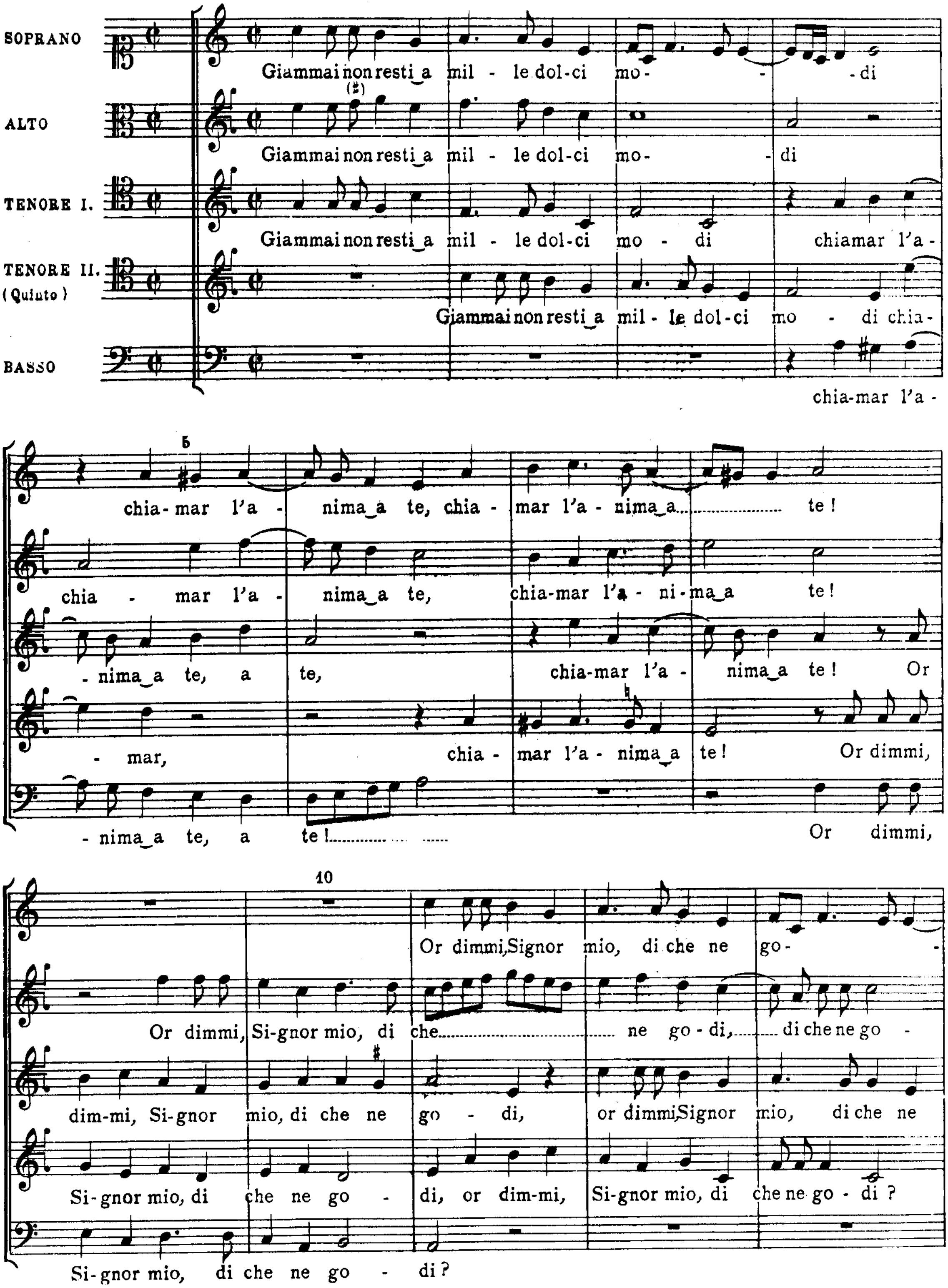
SOPRANO
ALTO
TENORE I.
TENORE II.
(Quinto)
BASSO
Giammai non resti a mil - le dol-ci mo- - di
Giammai non resti a mil - le dol-ci mo- - di
Giammai non resti a mil - le dol-ci mo - di chiamar l'a -
Giammai non resti a mil - le dol-ci mo - di chia-
chia-mar l'a -
5
chia- mar l'a - nima a te, chia - mar l'a - nima a ... te!
chia - mar l'a - nima a te, chia-mar l'a - ni-ma a te!
- nima a te, a te, chia-mar l'a - nima a te! Or
- mar, chia - mar l'a - nima a te! Or dimmi,
- nima a te, a te! ... Or dimmi,
10
Or dimmi, Signor mio, di che ne go- -
Or dimmi, Si-gnor mio, di che ... ne go - di, ... di che ne go -
dim-mi, Si-gnor mio, di che ne go - di, or dimmi, Signor mio, di che ne
Si-gnor mio, di che ne go - di, or dim-mi, Si-gnor mio, di che ne go - di ?
Si-gnor mio, di che ne go - di ?

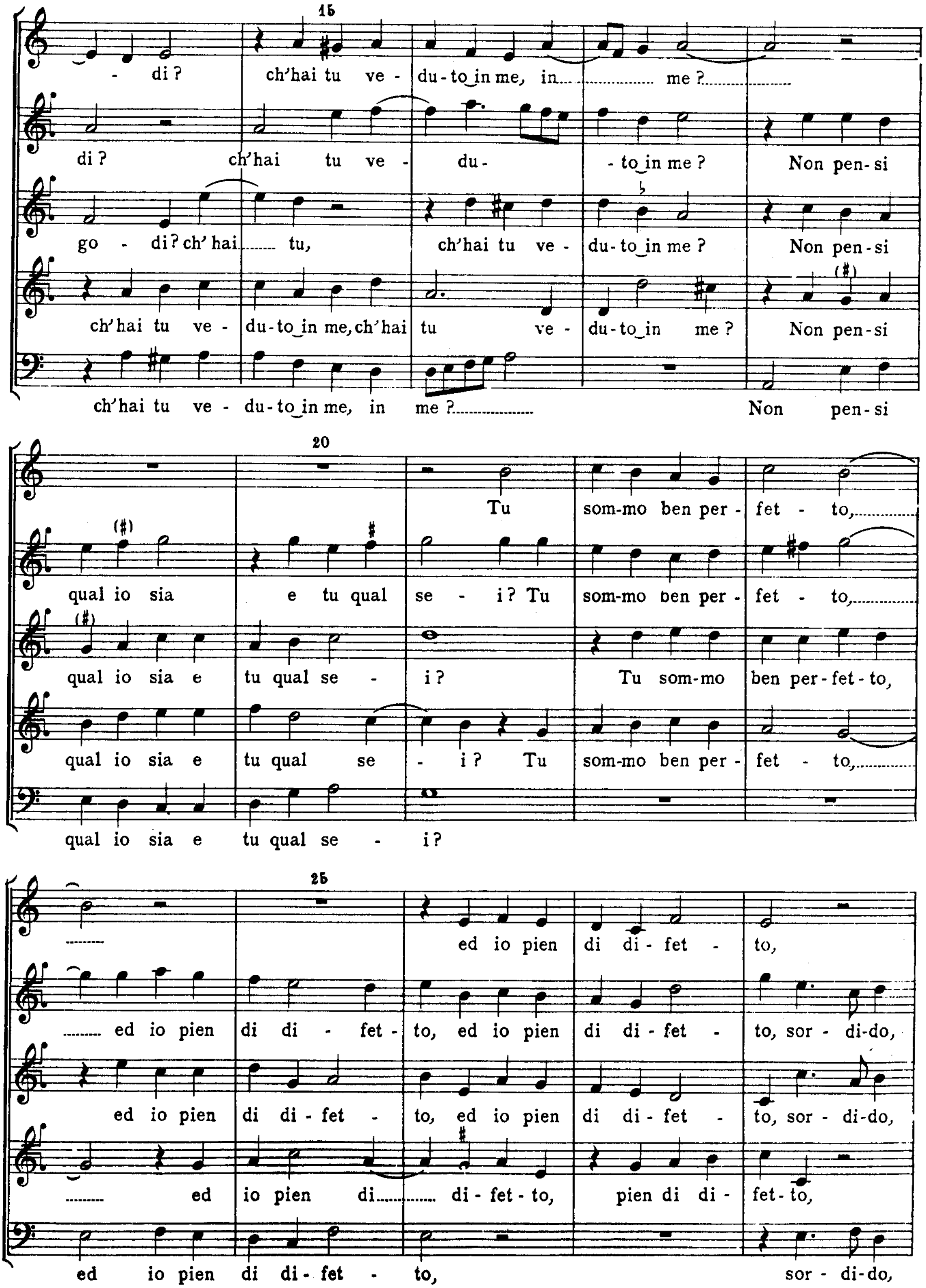
15
- di? ch'hai tu ve - du-to_in me, in me?
di? ch'hai tu ve - du- - to_in me? Non pen-si
go - di? ch' hai tu, ch'hai tu ve - du-to_in me? Non pen-si
ch'hai tu ve - du-to_in me, ch'hai tu ve - du-to_in me? Non pen-si
ch'hai tu ve - du-to_in me, in me? Non pen-si
20
Tu som-mo ben per - fet - to,
qual io sia e tu qual se - i? Tu som-mo ben per - fet - to,
qual io sia e tu qual se - i? Tu som-mo ben per-fet-to,
qual io sia e tu qual se - i? Tu som-mo ben per - fet - to,
qual io sia e tu qual se - i?
25
ed io pien di di - fet - to,
ed io pien di di - fet - to, ed io pien di di - fet - to, sor - di-do,
ed io pien di di - fet - to, ed io pien di di - fet - to, sor - di-do,
ed io pien di di - fet - to, pien di di - fet - to,
ed io pien di di - fet - to, sor - di-do,

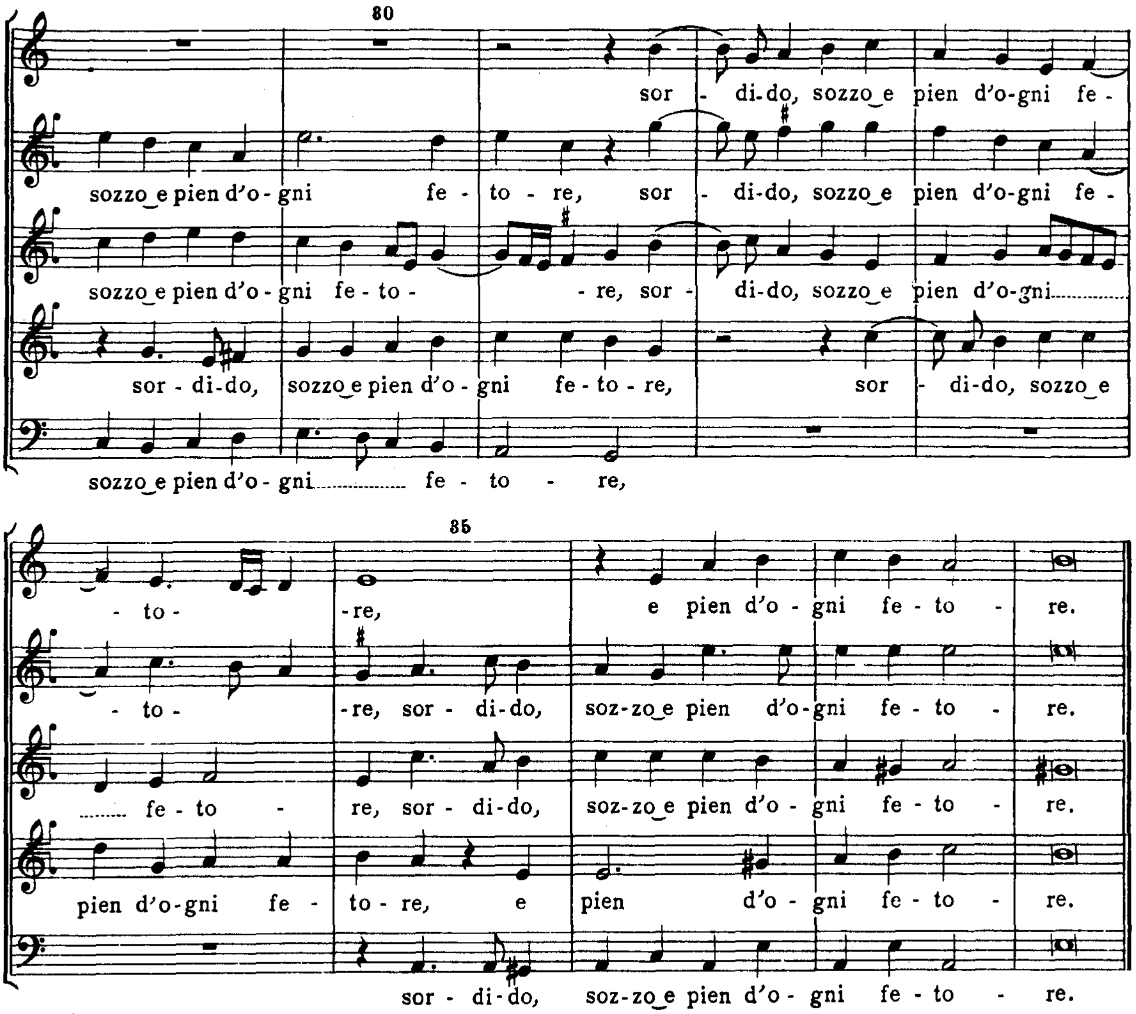
80
sor - di-do, sozzo e pien d'o-gni fe -
sozzo e pien d'o - gni fe - to - re, sor - di-do, sozzo e pien d'o-gni fe -
sozzo e pien d'o - gni fe - to - - re, sor - di-do, sozzo e pien d'o-gni
sor - di-do, sozzo e pien d'o - gni fe - to - re, sor - di-do, sozzo e
sozzo e pien d'o - gni fe - to - re,
85
- to - -re, e pien d'o - gni fe - to - re.
- to - -re, sor - di-do, soz-zo e pien d'o-gni fe - to - re.
fe - to - re, sor - di-do, soz-zo e pien d'o - gni fe - to - re.
pien d'o-gni fe - to - re, e pien d'o - gni fe - to - re.
sor - di-do, soz-zo e pien d'o - gni fe - to - re.

21.

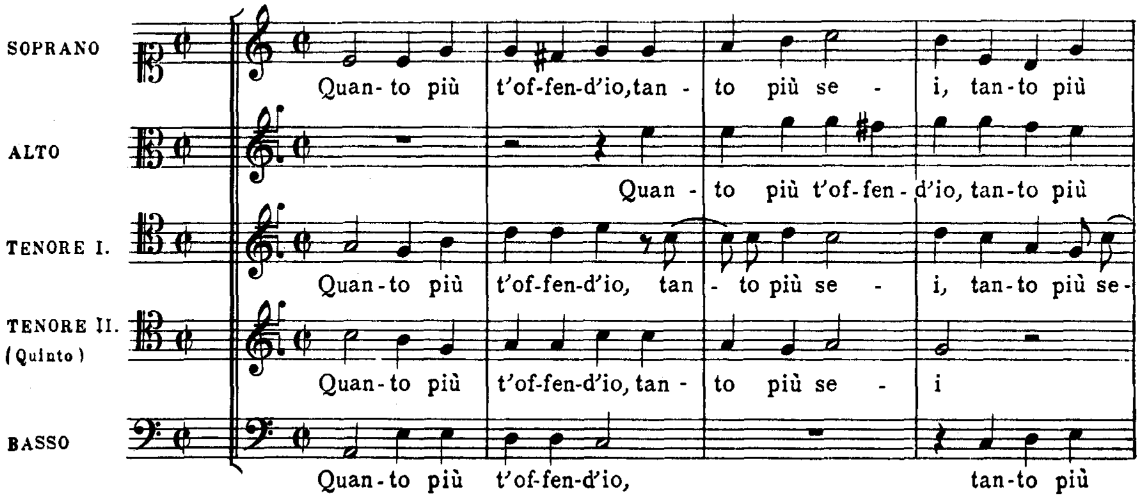
SOPRANO
ALTO
TENORE I.
TENORE II. (Quinto)
BASSO
Quan- to più t'of-fen-d'io,tan - to più se - i, tan-to più
Quan - to più t'of-fen - d'io, tan-to più
Quan-to più t'of-fen-d'io, tan - to più se - i, tan-to più se-
Quan-to più t'of-fen-d'io, tan - to più se - i
Quan-to più t'of-fen-d'io, tan-to più

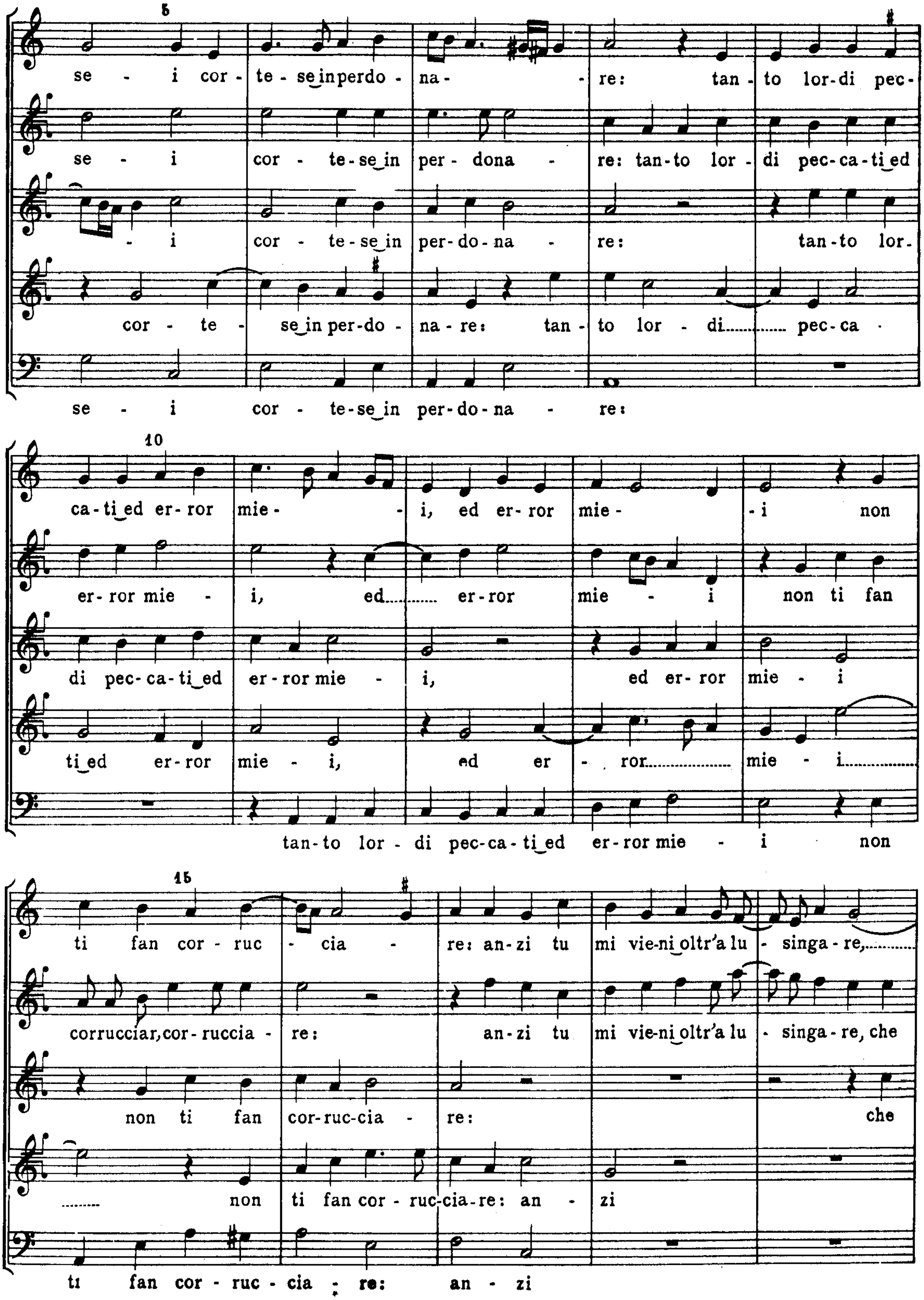
se - i cor - te - se in perdo - na- - re: tan - to lor-di pec-
se - i cor - te-se in per - dona - re: tan-to lor - di pec-ca-ti ed
- i cor - te-se in per-do-na - re: tan-to lor.
cor - te - se in per-do - na-re: tan - to lor - di...... pec-ca -
se - i cor - te-se in per-do-na - re:
ca-ti ed er-ror mie - - i, ed er-ror mie - - i non
er-ror mie - i, ed...... er-ror mie - i non ti fan
di pec-ca-ti ed er-ror mie - i, ed er-ror mie - i
ti ed er-ror mie - i, ed er - . ror...... mie - i......
tan-to lor - di pec-ca-ti ed er-ror mie - i non
ti fan cor - ruc - cia - re: an-zi tu mi vie-ni oltr'a lu - singa-re,......
corrucciar, cor-ruccia - re: an-zi tu mi vie-ni oltr'a lu - singa-re, che
non ti fan cor-ruc-cia - re: che
...... non ti fan cor - ruc-cia-re: an - zi
ti fan cor - ruc - cia - re: an - zi

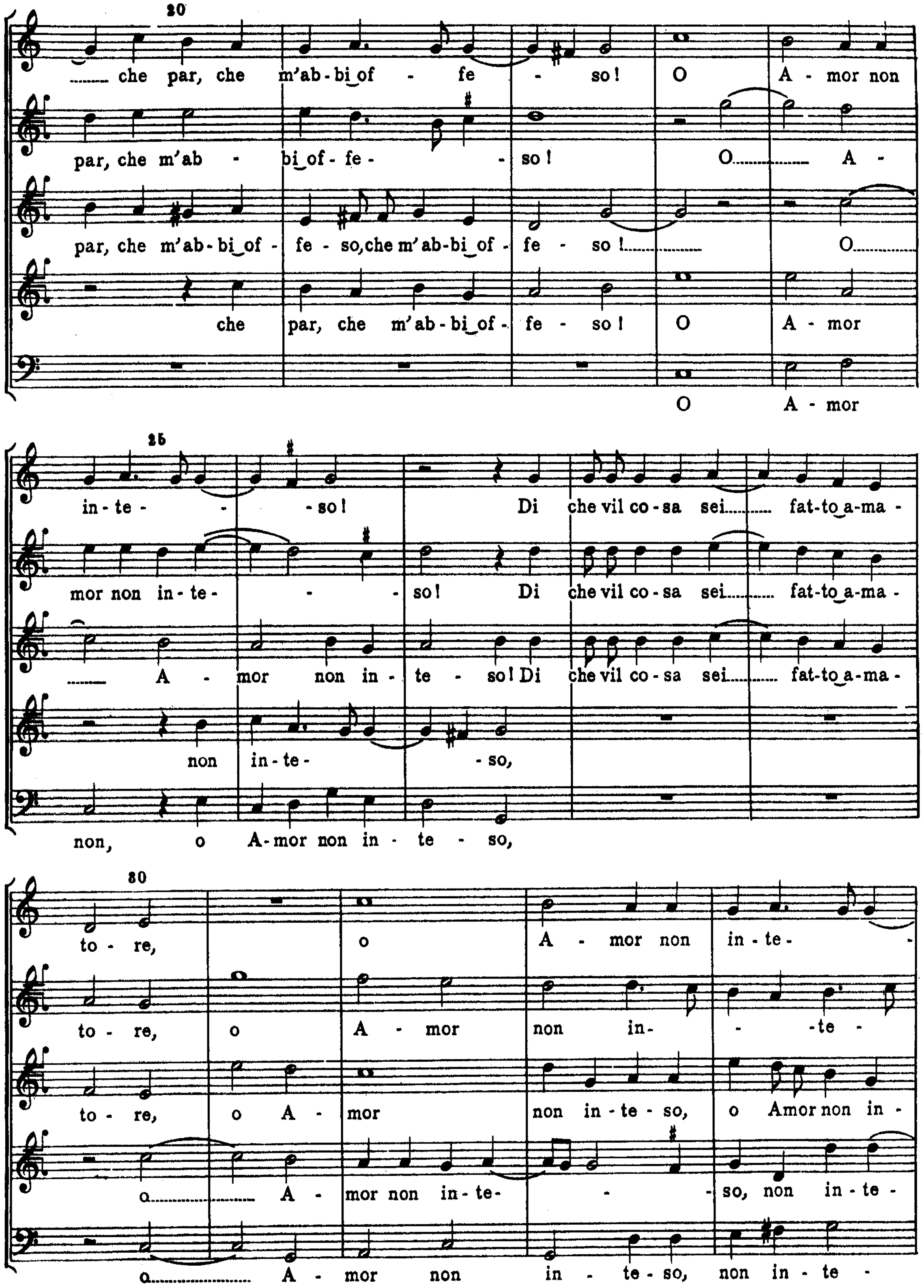
20
che par, che m'ab-bi_of - fe - so! O A - mor non
par, che m'ab - bi_of - fe - - so! O A -
par, che m'ab-bi_of - fe - so, che m'ab-bi_of - fe - so! O
che par, che m'ab-bi_of - fe - so! O A - mor
O A - mor
25
in - te - - so! Di che vil co - sa sei fat-to_a-ma -
mor non in - te - - - so! Di che vil co - sa sei fat-to_a-ma -
A - mor non in - te - so! Di che vil co - sa sei fat-to_a-ma -
non in - te - - so,
non, o A-mor non in - te - so,
30
to - re, o A - mor non in - te -
to - re, o A - mor non in- - -te -
to - re, o A - mor non in - te - so, o Amor non in -
o A - mor non in - te - - so, non in - te -
o A - mor non in - te - so, non in - te -

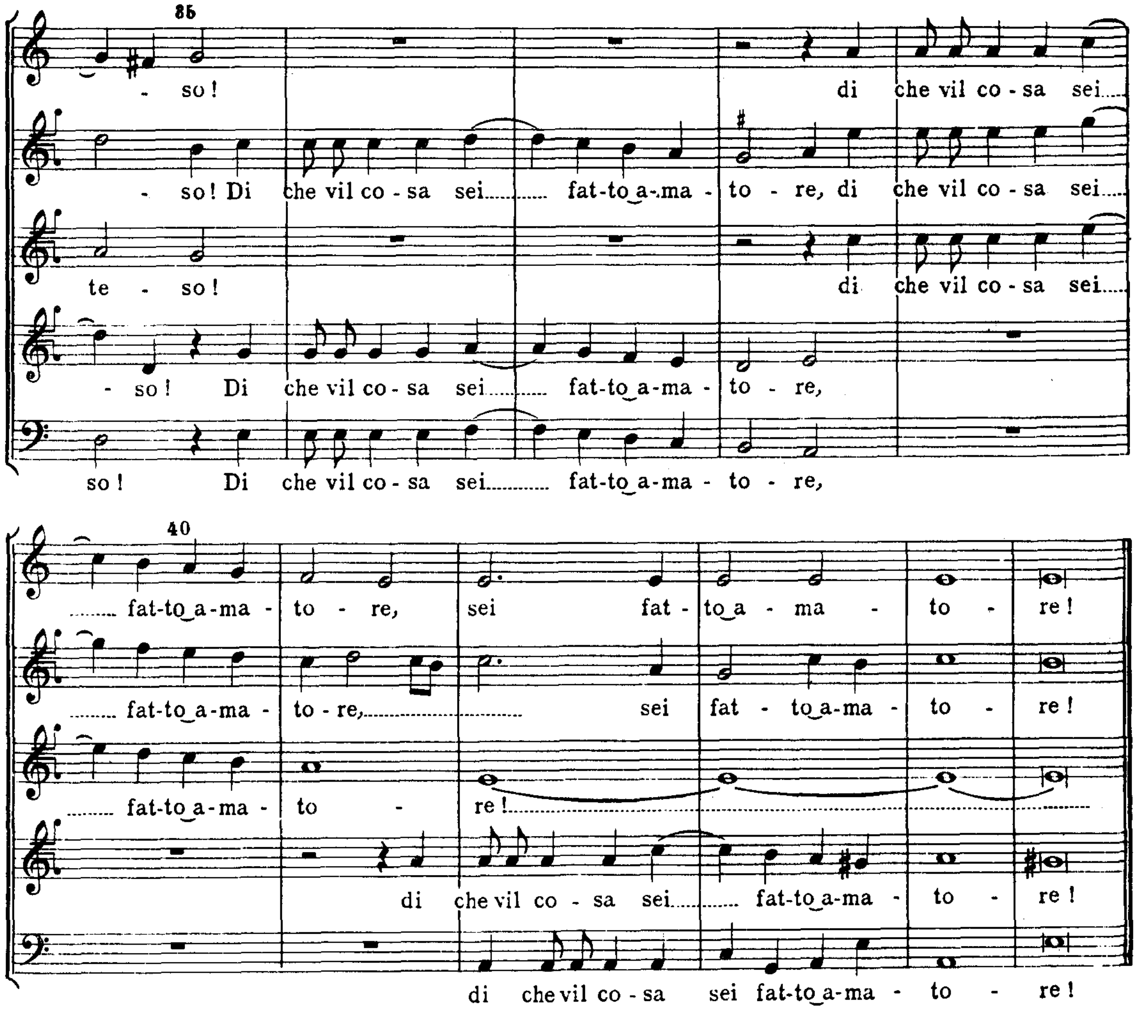
85
- so! di che vil co - sa sei.....
- so! Di che vil co - sa sei.......... fat-to a-ma - to - re, di che vil co - sa sei.....
te - so! di che vil co - sa sei.....
- so! Di che vil co - sa sei.......... fat-to a-ma - to - re,
so! Di che vil co - sa sei.......... fat-to a-ma - to - re,
40
.... fat-to a-ma - to - re, sei fat - to a - ma - to - re!
.... fat-to a-ma - to - re,.................................. sei fat - to a-ma - to - re!
.... fat-to a-ma - to - re!
di che vil co - sa sei.......... fat-to a-ma - to - re!
di che vil co - sa sei fat-to a-ma - to - re!

22.

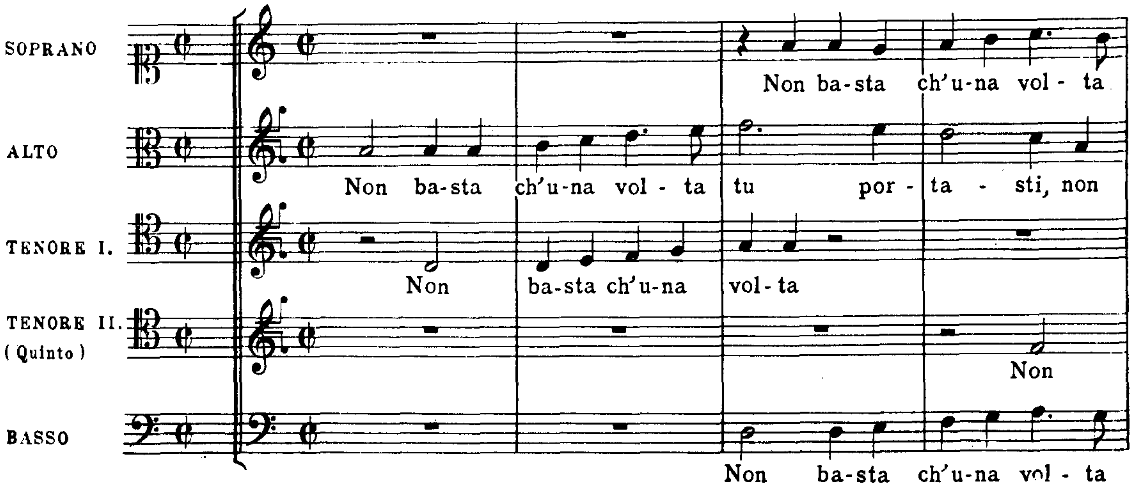
SOPRANO
ALTO
TENORE I.
TENORE II. (Quinto)
BASSO
Non ba-sta ch'u-na vol - ta
Non ba-sta ch'u-na vol - ta tu por - ta - sti, non
Non ba-sta ch'u-na vol- ta
Non
Non ba-sta ch'u-na vol - ta

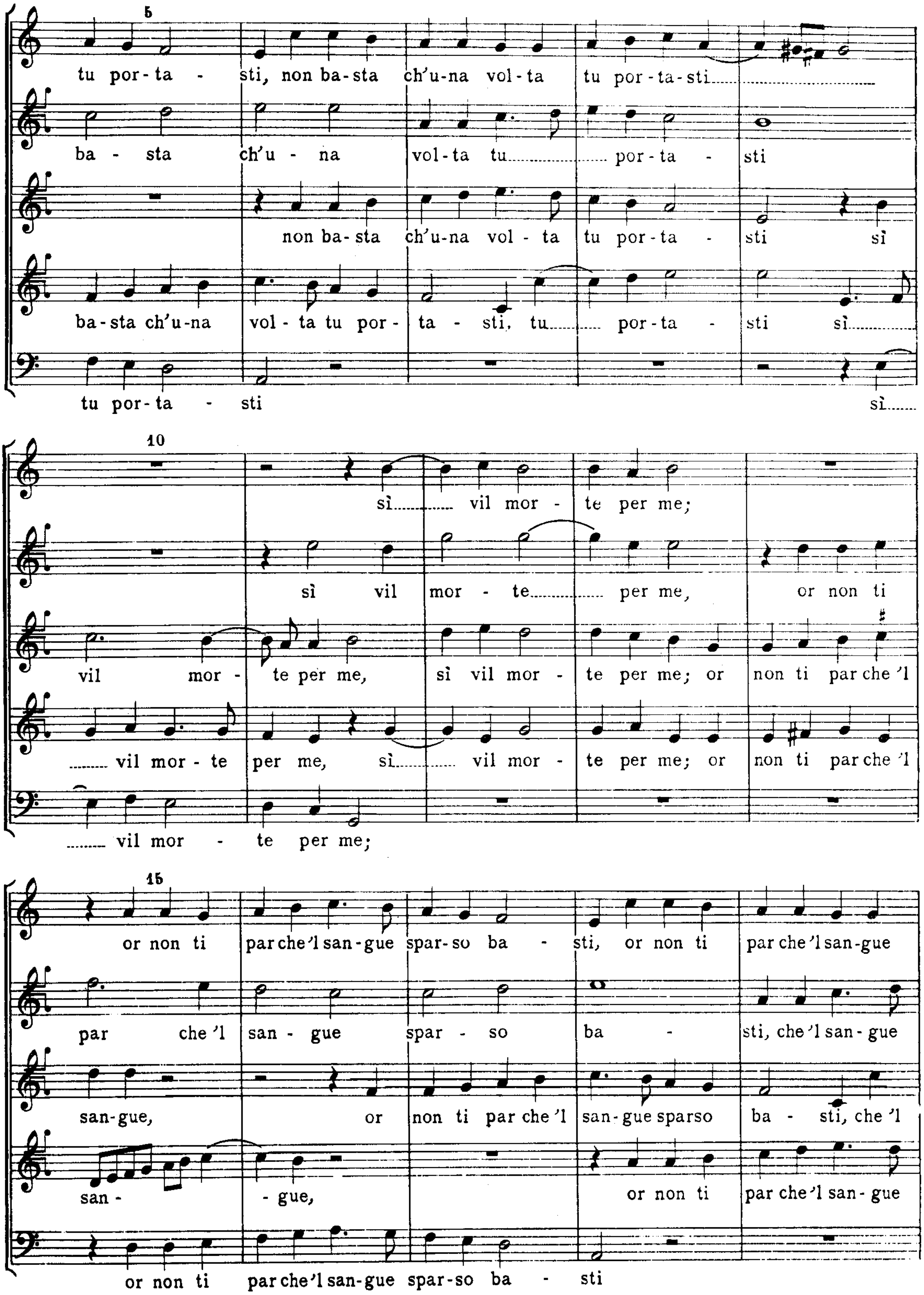
5
tu por-ta - sti, non ba-sta ch'u-na vol-ta tu por-ta-sti
ba - sta ch'u - na vol-ta tu por-ta - sti
non ba-sta ch'u-na vol - ta tu por-ta - sti sì
ba-sta ch'u-na vol - ta tu por - ta - sti, tu por-ta - sti sì
tu por-ta - sti sì
10
sì vil mor - te per me;
sì vil mor - te per me, or non ti
vil mor - te per me, sì vil mor - te per me; or non ti par che 'l
vil mor - te per me, sì vil mor - te per me; or non ti par che 'l
vil mor - te per me;
15
or non ti par che 'l san-gue spar-so ba - sti, or non ti par che 'l san-gue
par che 'l san - gue spar - so ba - sti, che 'l san-gue
san-gue, or non ti par che 'l san-gue sparso ba - sti, che 'l
san - - gue, or non ti par che 'l san-gue
or non ti par che 'l san-gue spar-so ba - sti

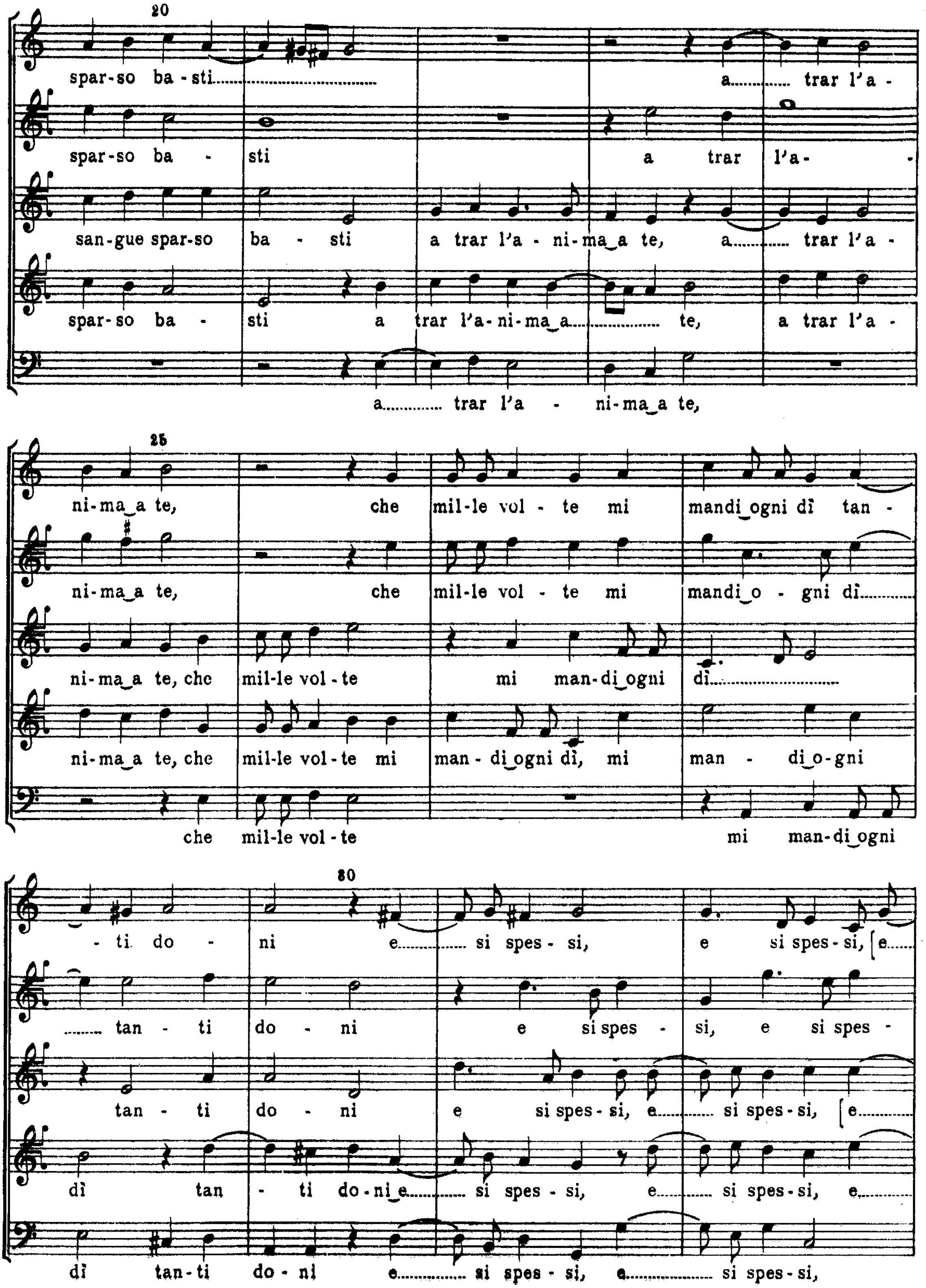
spar-so ba - sti a trar l'a -
spar-so ba - sti a trar l'a-
san-gue spar-so ba - sti a trar l'a - ni-ma a te, a trar l'a -
spar-so ba - sti a trar l'a-ni-ma a te, a trar l'a -
a trar l'a - ni-ma a te,
ni-ma a te, che mil-le vol - te mi mandi ogni dì tan -
ni-ma a te, che mil-le vol - te mi mandi o - gni dì
ni-ma a te, che mil-le vol-te mi man-di ogni dì
ni-ma a te, che mil-le vol-te mi man - di ogni dì, mi man - di o-gni
che mil-le vol-te mi man-di ogni
- ti do - ni e si spes - si, e si spes-si, e
tan - ti do - ni e si spes - si, e si spes -
tan - ti do - ni e si spes-si, e si spes-si, e
dì tan - ti do-ni e si spes - si, e si spes-si, e
dì tan-ti do - ni e si spes - si, e si spes-si,

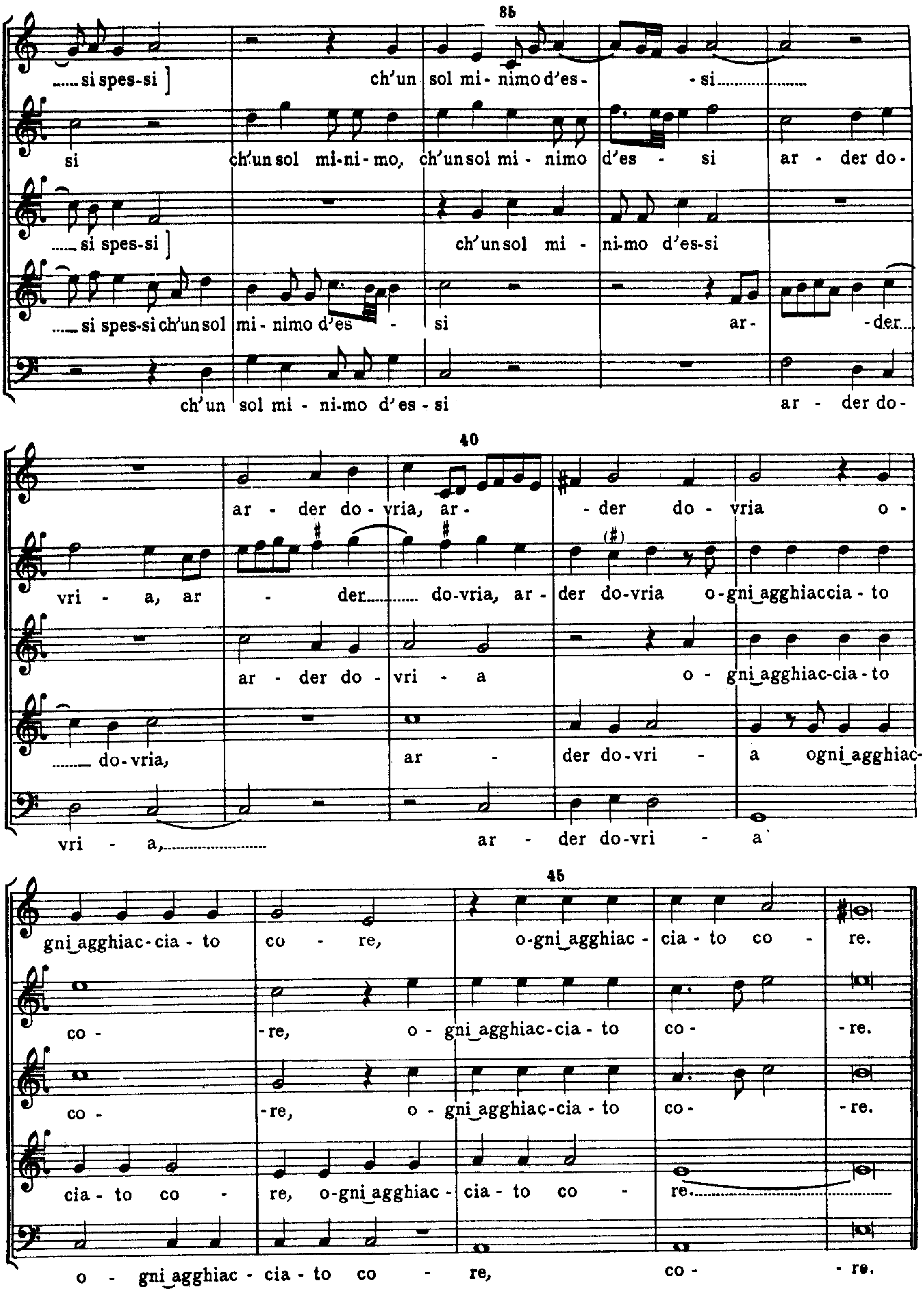
35
40
45
si spes-si
ch'un sol mi-nimo d'es-si
si ch'un sol mi-ni-mo, ch'un sol mi-nimo d'es-si ar-der do-vri-a, ar-der do-vria, ar-der do-vria o-gni agghiaccia-to co-re, o-gni agghiac-cia-to co-re.
ar-der do-vria, ar-der do-vria o-gni agghiac-cia-to co-re, o-gni agghiac-cia-to co-re.
si spes-si ch'un sol mi-ni-mo d'es-si
ar-der do-vri-a o-gni agghiac-cia-to co-re, o-gni agghiac-cia-to co-re.
si spes-si ch'un sol mi-nimo d'es-si ar-der do-vria, ar-der do-vri-a ogni agghiac-cia-to co-re, o-gni agghiac-cia-to co-re.
ch'un sol mi-ni-mo d'es-si ar-der do-vri-a, ar-der do-vri-a o-gni agghiac-cia-to co-re, co-re.

23.

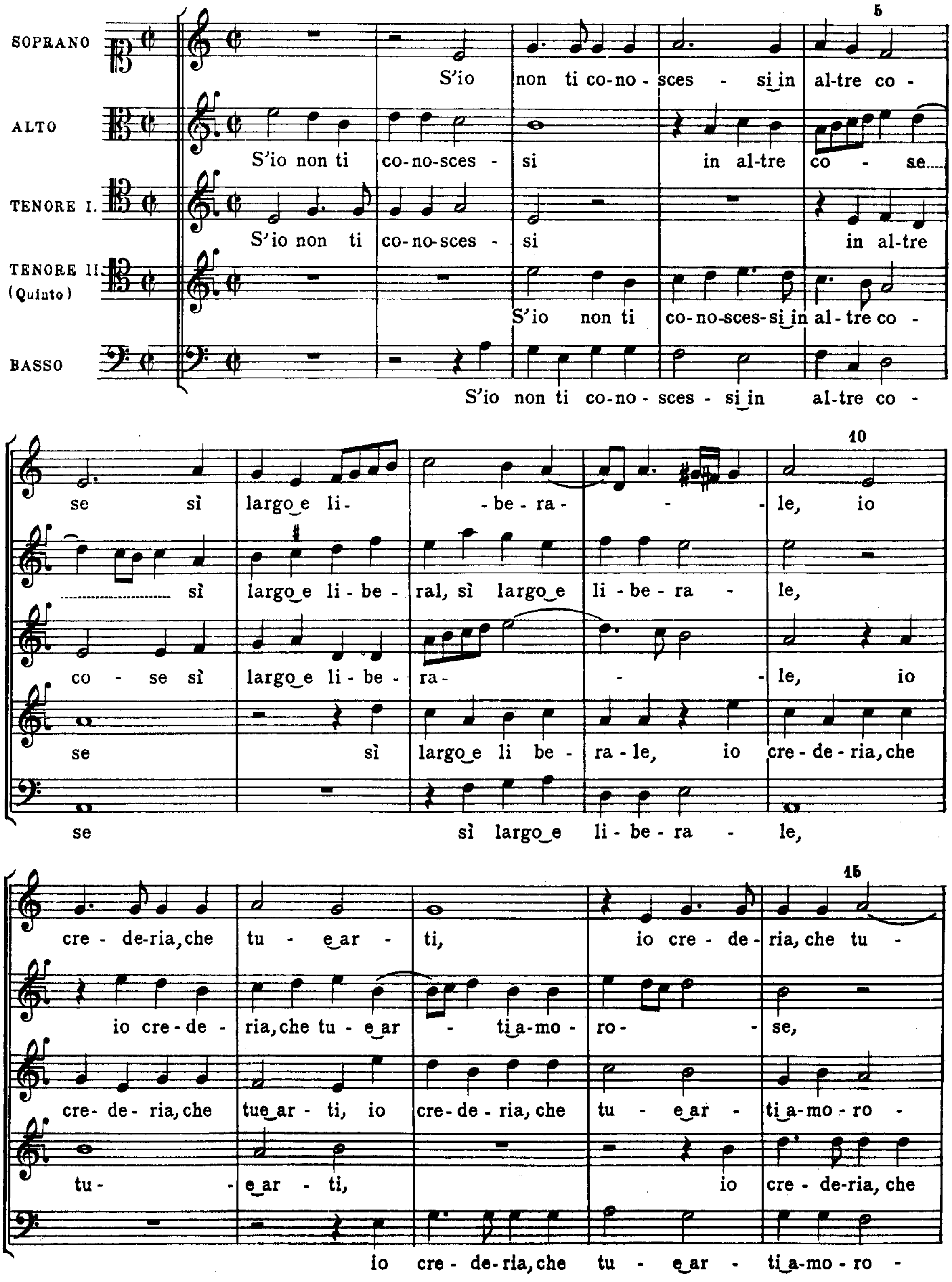
SOPRANO
ALTO
TENORE I.
TENORE II. (Quinto)
BASSO
5
S'io non ti co-no-sces - si in altre co -
S'io non ti co-no-sces - si in al-tre co - se
S'io non ti co-no-sces - si in al-tre
S'io non ti co-no-sces-si in al-tre co -
S'io non ti co-no-sces - si in al-tre co -
10
se sì largo e li- - be - ra - - le, io
sì largo e li - be - ral, sì largo e li - be - ra - le,
co - se sì largo e li - be - ra- - le, io
se sì largo e li be - ra - le, io cre - de - ria, che
se sì largo e li - be - ra - le,
15
cre - de-ria, che tu - e ar - ti, io cre - de - ria, che tu -
io cre - de - ria, che tu - e ar - ti a-mo - ro - se,
cre- de- ria, che tue ar - ti, io cre-de - ria, che tu - e ar - ti a-mo - ro -
tu- - e ar - ti, io cre - de-ria, che
io cre - de-ria, che tu - e ar - ti a-mo - ro -

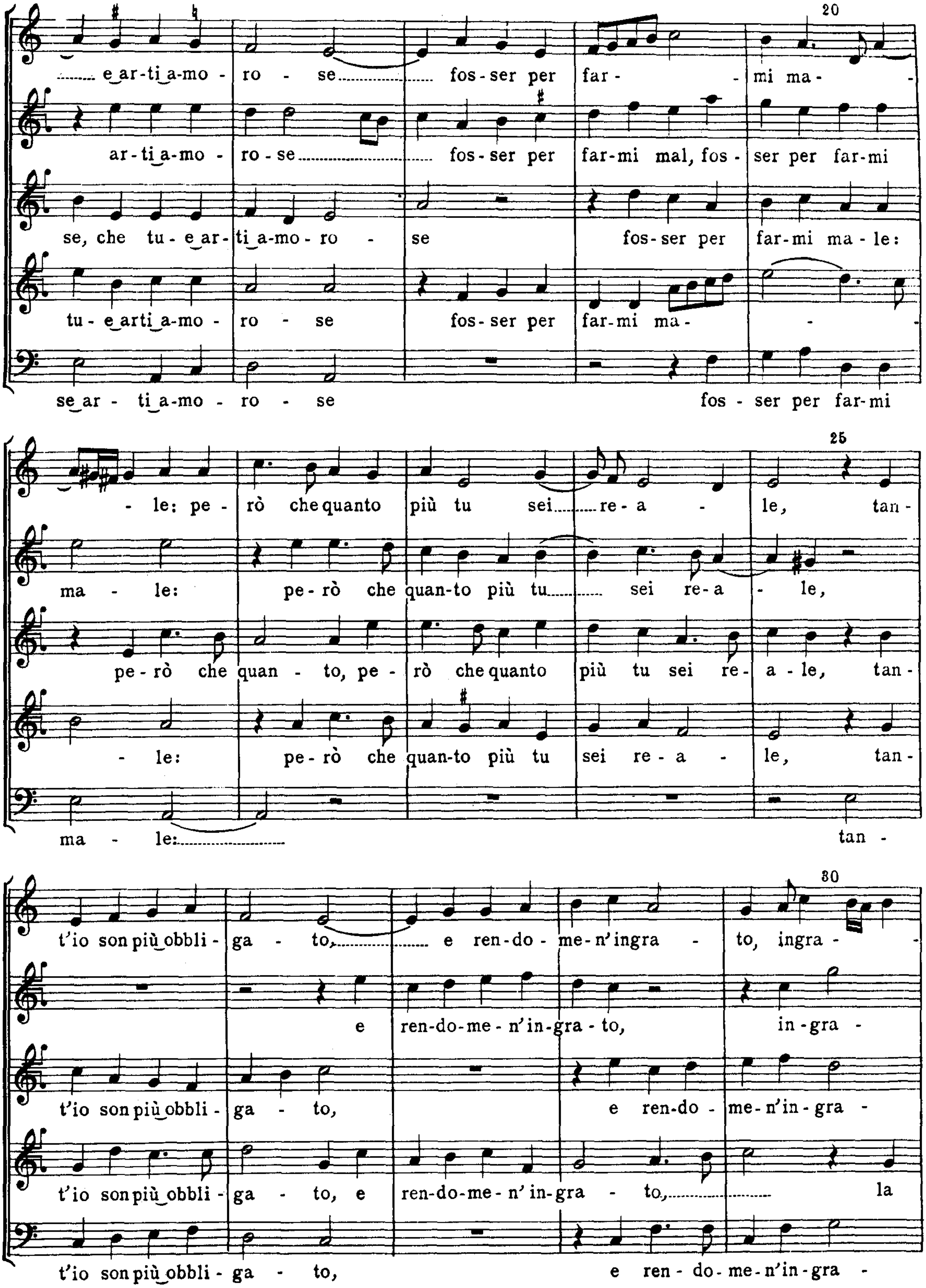
20
e ar-ti a-mo - ro - se fos-ser per far - mi ma-
ar-ti a-mo - ro-se fos-ser per far-mi mal, fos - ser per far-mi
se, che tu-e ar-ti a-mo-ro - se fos-ser per far-mi ma-le:
tu-e arti a-mo - ro - se fos-ser per far-mi ma-
se ar - ti a-mo - ro - se fos - ser per far-mi
25
- le: pe - rò che quanto più tu sei re - a - le, tan -
ma - le: pe-rò che quan-to più tu sei re-a - le,
pe-rò che quan - to, pe - rò che quanto più tu sei re- a - le, tan -
- le: pe-rò che quan-to più tu sei re - a - le, tan -
ma - le: tan -
30
t'io son più obbli - ga - to, e ren-do - me-n'ingra - to, ingra -
e ren-do-me - n'in-gra - to, in-gra -
t'io son più obbli - ga - to, e ren-do - me-n'in-gra -
t'io son più obbli - ga - to, e ren-do-me - n'in-gra - to, la
t'io son più obbli - ga - to, e ren - do- me-n'in-gra -

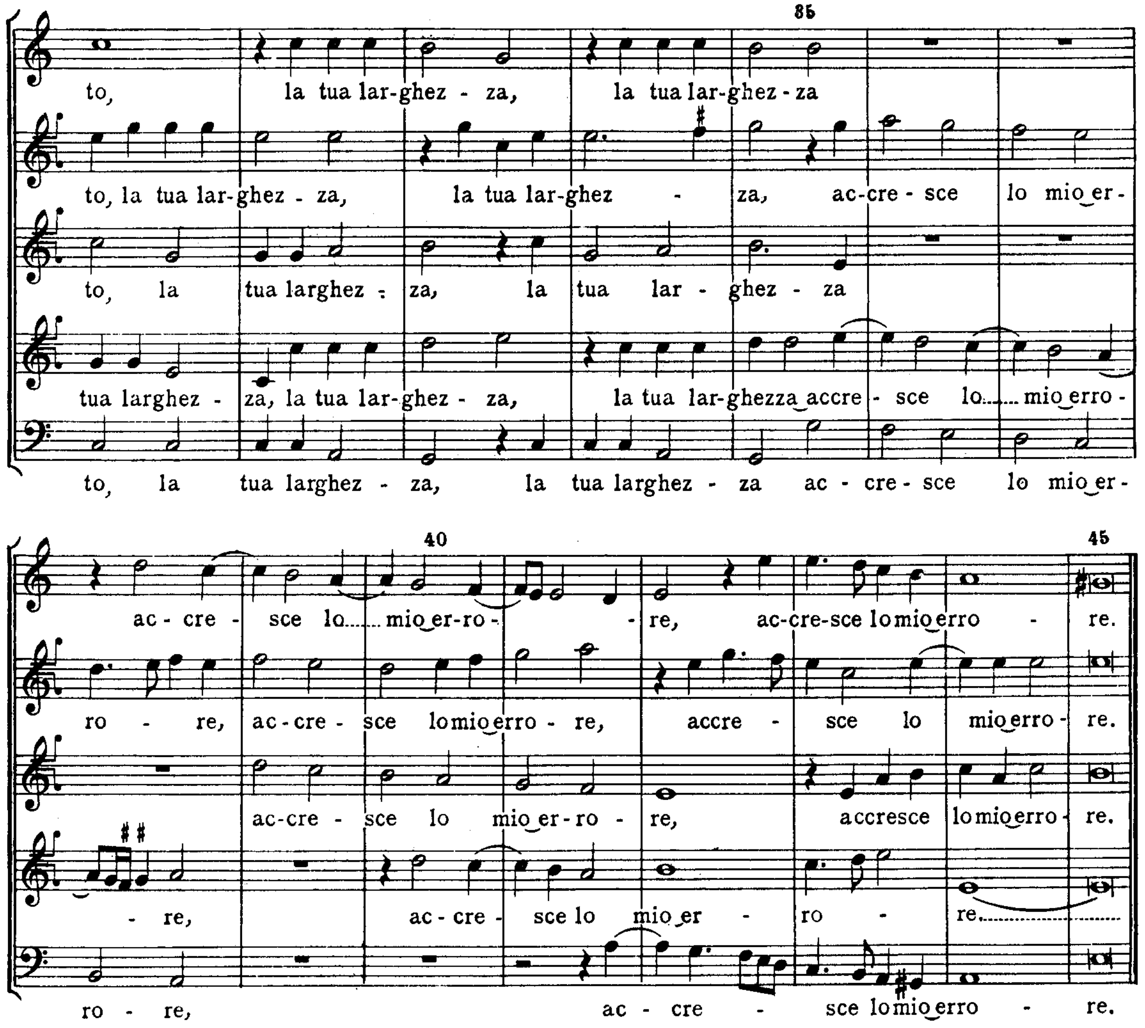
35
to, la tua lar-ghez - za, la tua lar-ghez - za
to, la tua lar-ghez - za, la tua lar-ghez - za, ac-cre - sce lo mio er-
to, la tua larghez - za, la tua lar - ghez - za
tua larghez - za, la tua lar-ghez - za, la tua lar-ghezza accre - sce lo...... mio erro -
to, la tua larghez - za, la tua larghez - za ac - cre - sce lo mio er-
40
45
ac - cre - sce lo...... mio er-ro - - re, ac-cre-sce lo mio erro - re.
ro - re, ac - cre - sce lo mio erro - re, accre - sce lo mio erro - re.
ac-cre - sce lo mio er - ro - re, accresce lo mio erro - re.
- re, ac - cre - sce lo mio er - ro - re......
ro - re, ac - cre - sce lo mio erro - re.

24.

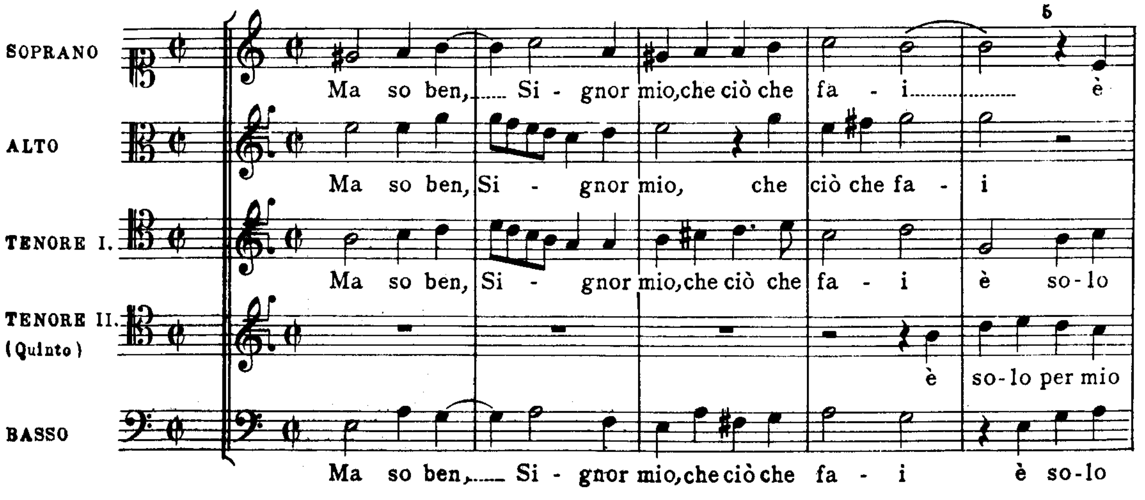
SOPRANO
ALTO
TENORE I.
TENORE II. (Quinto)
BASSO
5
Ma so ben,...... Si - gnor mio, che ciò che fa - i...... è
Ma so ben, Si - gnor mio, che ciò che fa - i
Ma so ben, Si - gnor mio, che ciò che fa - i è so - lo
è so - lo per mio
Ma so ben,...... Si - gnor mio, che ciò che fa - i è so - lo

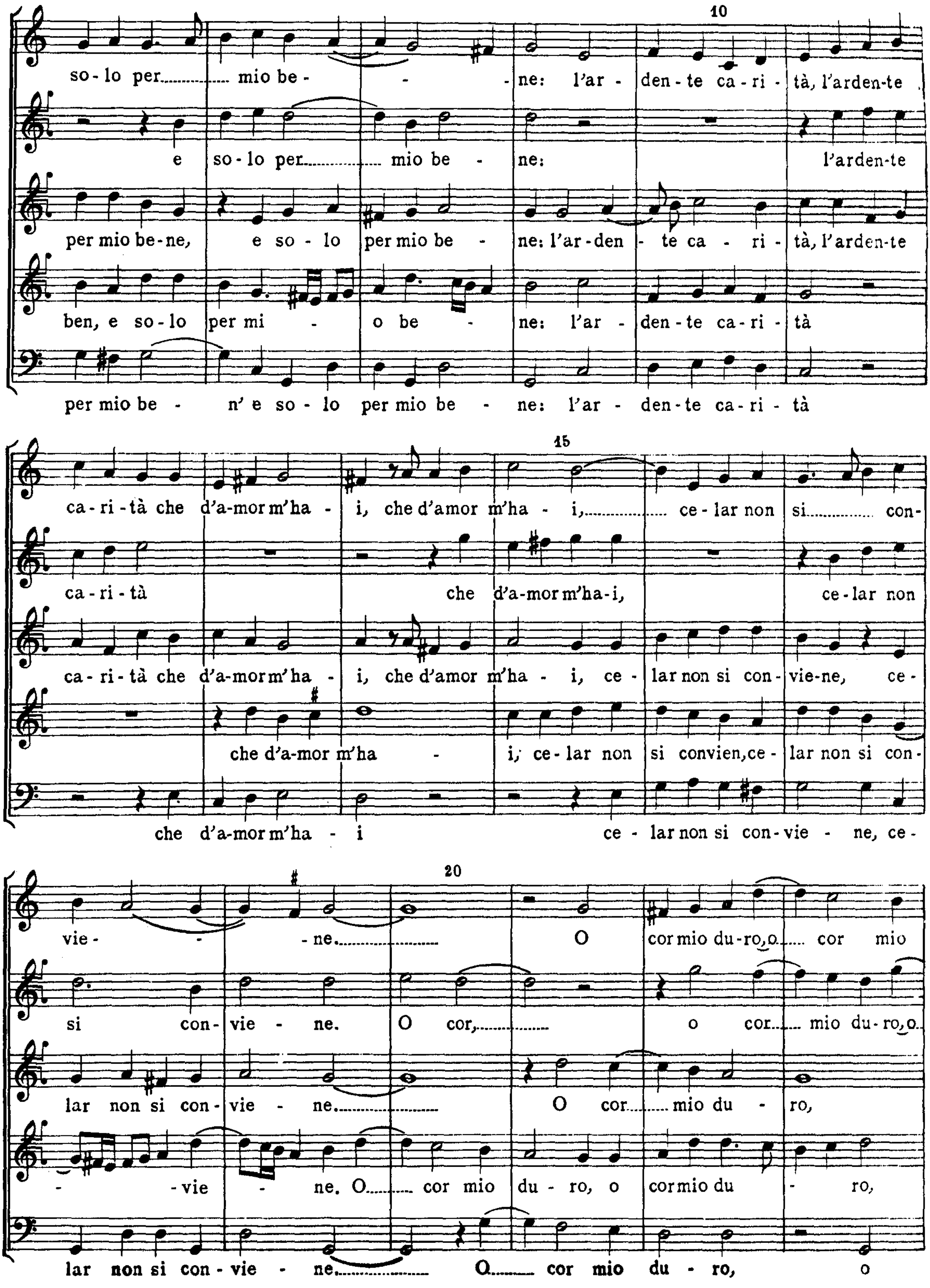
10
so-lo per...... mio be - - - ne: l'ar - den-te ca-ri - tà, l'arden-te
e so-lo per...... mio be - ne: l'arden-te
per mio be-ne, e so - lo per mio be - ne: l'ar-den - te ca - ri - tà, l'arden-te
ben, e so-lo per mi - o be - ne: l'ar - den-te ca-ri - tà
per mio be - n' e so - lo per mio be - ne: l'ar - den-te ca-ri - tà
15
ca-ri-tà che d'a-mor m'ha - i, che d'amor m'ha - i,...... ce-lar non si...... con-
ca-ri-tà che d'a-mor m'ha-i, ce-lar non
ca-ri-tà che d'a-mor m'ha - i, che d'amor m'ha - i, ce - lar non si con - vie-ne, ce -
che d'a-mor m'ha - i, ce-lar non si convien, ce - lar non si con -
che d'a-mor m'ha - i ce - lar non si con - vie - ne, ce -
20
vie - - ne...... O cor mio du-ro, o...... cor mio
si con - vie - ne. O cor,...... o cor...... mio du-ro, o
lar non si con - vie - ne...... O cor...... mio du - ro,
- vie - ne. O...... cor mio du - ro, o cor mio du - ro,
lar non si con - vie - ne...... O...... cor mio du - ro, o

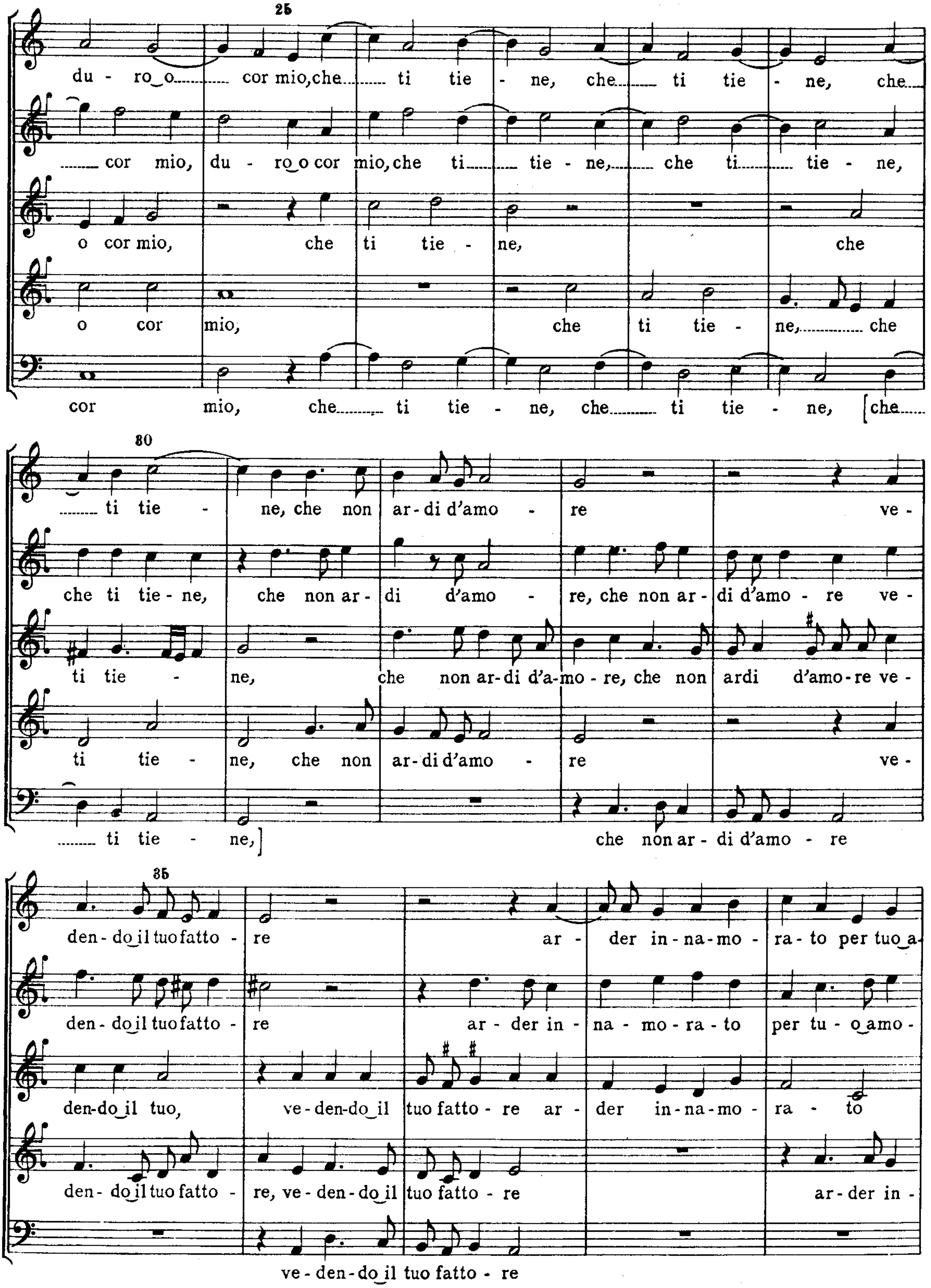
25
du - ro_o cor mio, che ti tie - ne, che ti tie - ne, che
cor mio, du - ro_o cor mio, che ti tie - ne, che ti tie - ne,
o cor mio, che ti tie - ne, che
o cor mio, che ti tie - ne, che
cor mio, che ti tie - ne, che ti tie - ne, [che
80
ti tie - ne, che non ar-di d'amo - re ve -
che ti tie - ne, che non ar - di d'amo - re, che non ar - di d'amo - re ve -
ti tie - ne, che non ar-di d'a-mo - re, che non ardi d'amo-re ve -
ti tie - ne, che non ar-di d'amo - re ve -
ti tie - ne,] che non ar - di d'amo - re
85
den - do_il tuo fatto - re ar - der in - na - mo - ra - to per tuo_a -
den - do_il tuo fatto - re ar - der in - na - mo - ra - to per tu - o_amo -
den-do_il tuo, ve - den - do_il tuo fatto - re ar - der in - na - mo - ra - to
den - do_il tuo fatto - re, ve - den - do_il tuo fatto - re ar - der in -
ve - den - do_il tuo fatto - re

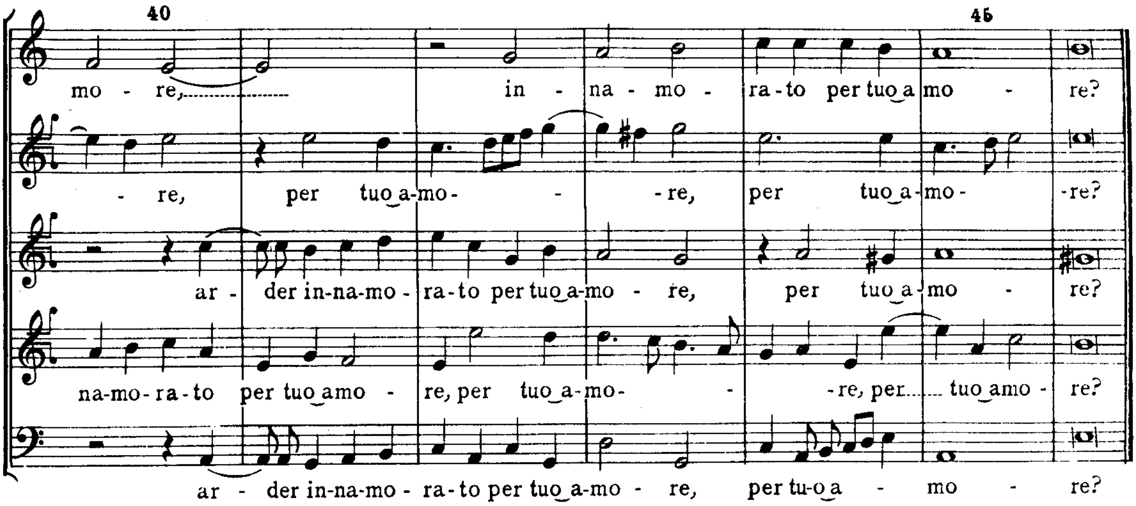
40
45
mo - re, in - na - mo - ra-to per tuo a mo - re?
- re, per tuo a-mo- - re, per tuo a-mo- -re?
ar - der in-na-mo - ra-to per tuo a-mo - re, per tuo a-mo - re?
na-mo-ra-to per tuo amo - re, per tuo a-mo- - re, per... tuo amo - re?
ar - der in-na-mo - ra-to per tuo a-mo - re, per tu-o a - mo - re?

25.

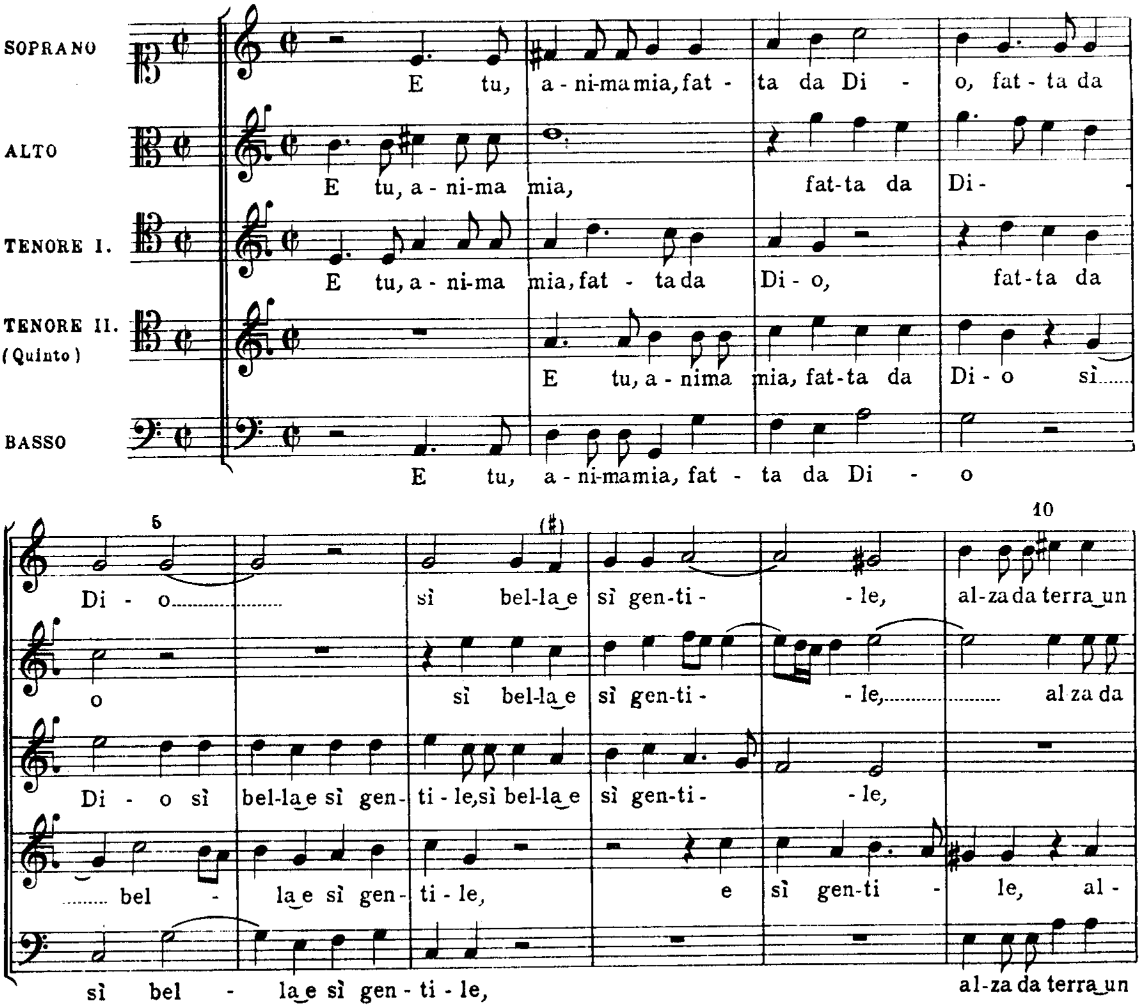
SOPRANO
ALTO
TENORE I.
TENORE II.
(Quinto)
BASSO
E tu, a - ni-ma mia, fat - ta da Di - o, fat - ta da
E tu, a - ni-ma mia, fat-ta da Di-
E tu, a - ni-ma mia, fat - ta da Di - o, fat-ta da
E tu, a - nima mia, fat-ta da Di - o sì
E tu, a - ni-ma mia, fat - ta da Di - o
5
10
Di - o sì bel-la e sì gen-ti - - le, al-za da terra un
o sì bel-la e sì gen-ti - - le, al za da
Di - o sì bel-la e sì gen- ti - le, sì bel-la e sì gen-ti - - le,
bel - la e sì gen- ti - le, e sì gen-ti - le, al -
sì bel - la e sì gen - ti - le, al-za da terra un

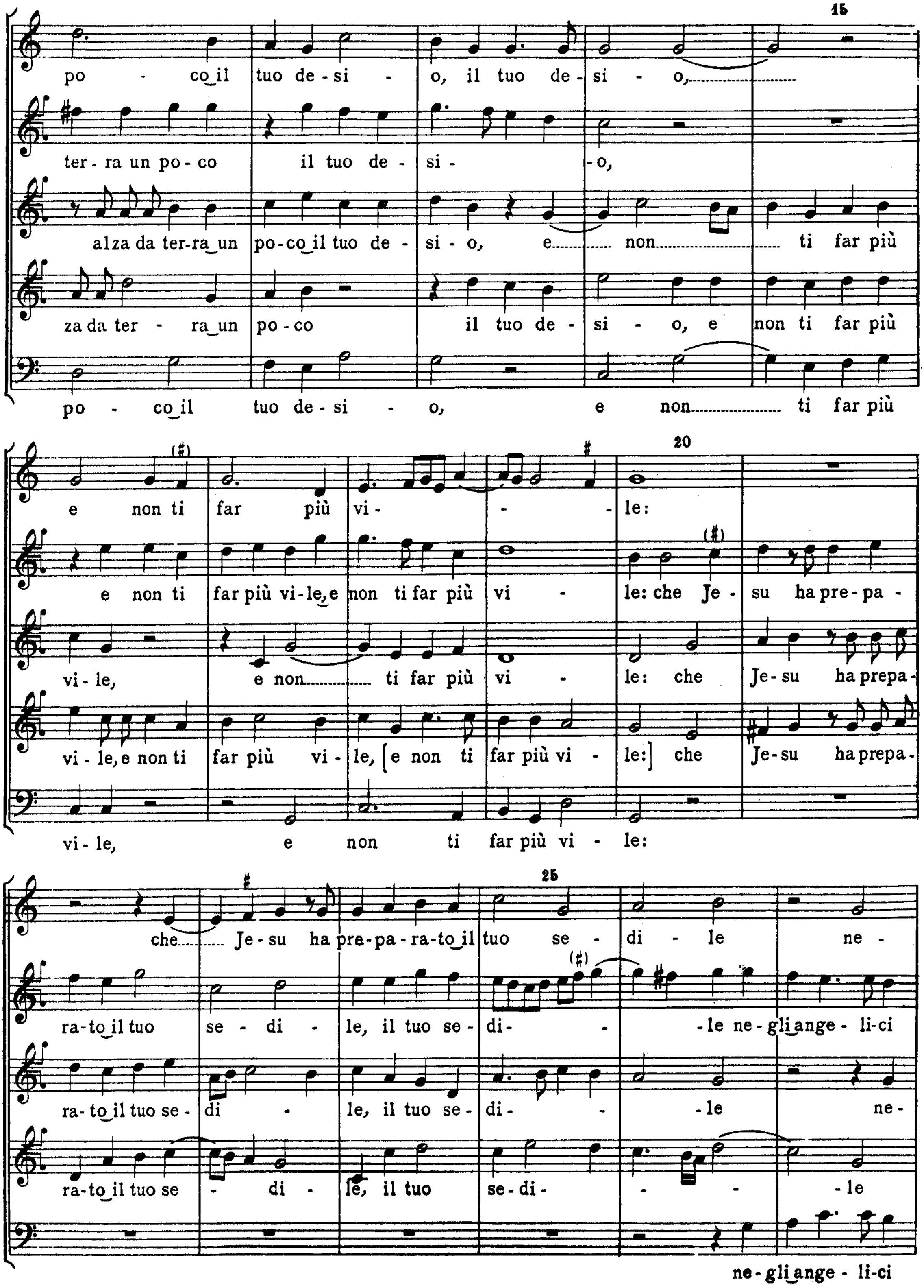
po - co il tuo de - si - o, il tuo de - si - o,
ter - ra un po - co il tuo de - si - - o,
al za da ter - ra un po - co il tuo de - si - o, e non ti far più
za da ter - ra un po - co il tuo de - si - o, e non ti far più
po - co il tuo de - si - o, e non ti far più
e non ti far più vi - - le:
e non ti far più vi - le, e non ti far più vi - le: che Je - su ha pre - pa -
vi - le, e non ti far più vi - le: che Je - su ha prepa -
vi - le, e non ti far più vi - le, [e non ti far più vi - le:] che Je - su ha prepa -
vi - le, e non ti far più vi - le:
che Je - su ha pre - pa - ra - to il tuo se - di - le ne -
ra - to il tuo se - di - le, il tuo se - di - - le ne - gli ange - li - ci
ra - to il tuo se - di - le, il tuo se - di - - le ne -
ra - to il tuo se - di - le, il tuo se - di - - - le
ne - gli ange - li - ci

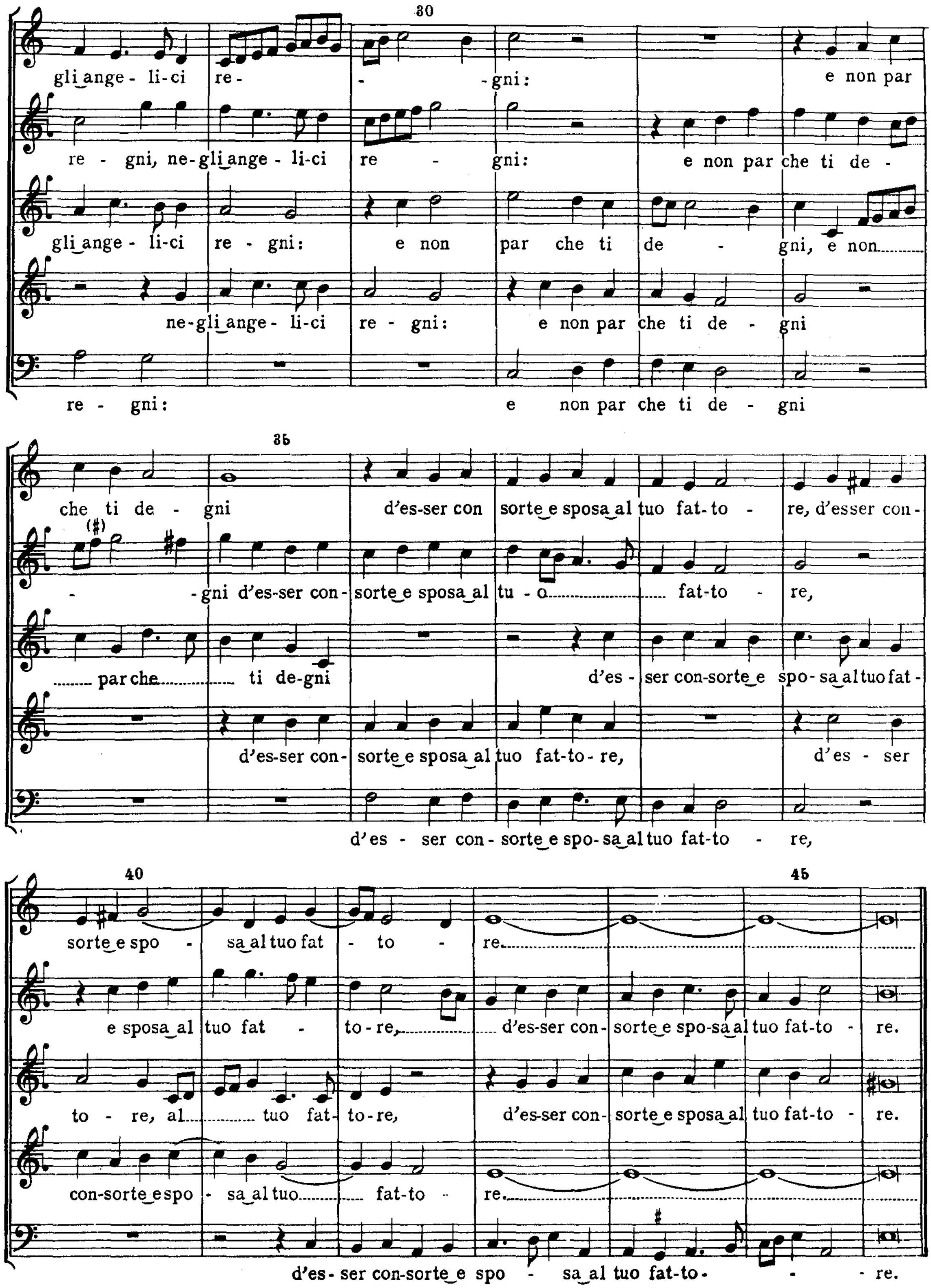
80
gli ange - li-ci re - - gni: e non par
re - gni, ne-gli ange - li-ci re - gni: e non par che ti de -
gli ange - li-ci re - gni: e non par che ti de - gni, e non
ne-gli ange - li-ci re - gni: e non par che ti de - gni
re - gni: e non par che ti de - gni
35
che ti de - gni d'es-ser con sorte e sposa al tuo fat-to - re, d'esser con-
- gni d'es-ser con-sorte e sposa al tu - o fat-to - re,
par che ti de-gni d'es - ser con-sorte e spo - sa al tuo fat -
d'es-ser con-sorte e sposa al tuo fat-to - re, d'es - ser
d'es - ser con - sorte e spo - sa al tuo fat-to - re,
40
45
sorte e spo - sa al tuo fat - to - re.
e sposa al tuo fat - to - re, d'es-ser con-sorte e spo-sa al tuo fat-to - re.
to - re, al tuo fat- to-re, d'es-ser con-sorte e sposa al tuo fat-to - re.
con-sorte e spo - sa al tuo fat-to - re.
d'es- ser con-sorte e spo - sa al tuo fat-to- - - re.

26.

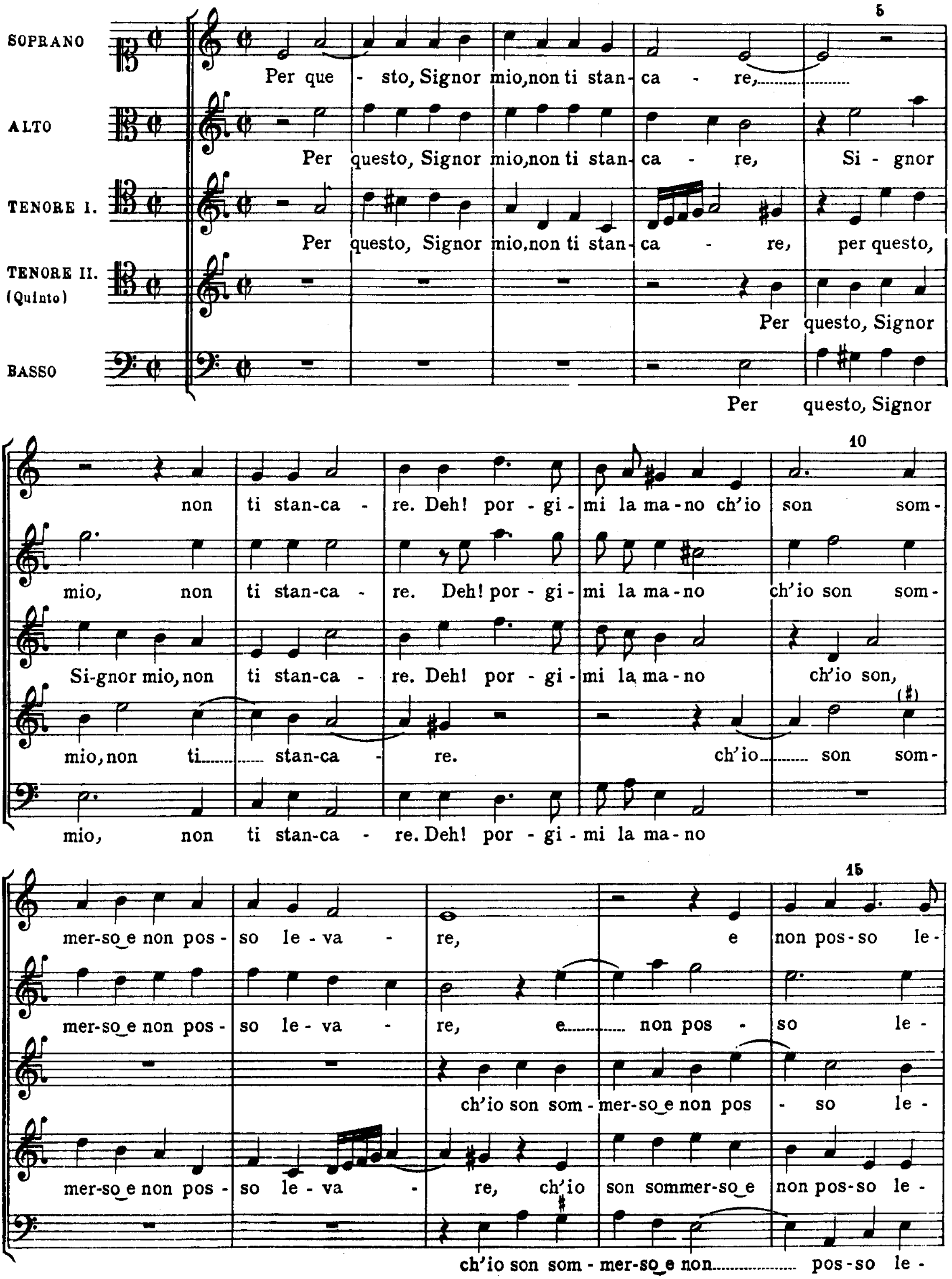
SOPRANO
ALTO
TENORE I.
TENORE II. (Quinto)
BASSO
5
Per que - sto, Signor mio, non ti stan - ca - re,
Per questo, Signor mio, non ti stan - ca - re, Si - gnor
Per questo, Signor mio, non ti stan - ca - re, per questo,
Per questo, Signor
Per questo, Signor
10
non ti stan-ca - re. Deh! por - gi - mi la ma - no ch'io son som -
mio, non ti stan-ca - re. Deh! por - gi - mi la ma - no ch'io son som -
Si-gnor mio, non ti stan-ca - re. Deh! por - gi - mi la ma - no ch'io son,
mio, non ti stan-ca - re. ch'io son som -
mio, non ti stan-ca - re. Deh! por - gi - mi la ma - no
15
mer-so e non pos - so le - va - re, e non pos-so le -
mer-so e non pos - so le - va - re, e non pos - so le -
ch'io son som - mer-so e non pos - so le -
mer-so e non pos - so le - va - re, ch'io son sommer-so e non pos-so le -
ch'io son som - mer-so e non pos-so le -

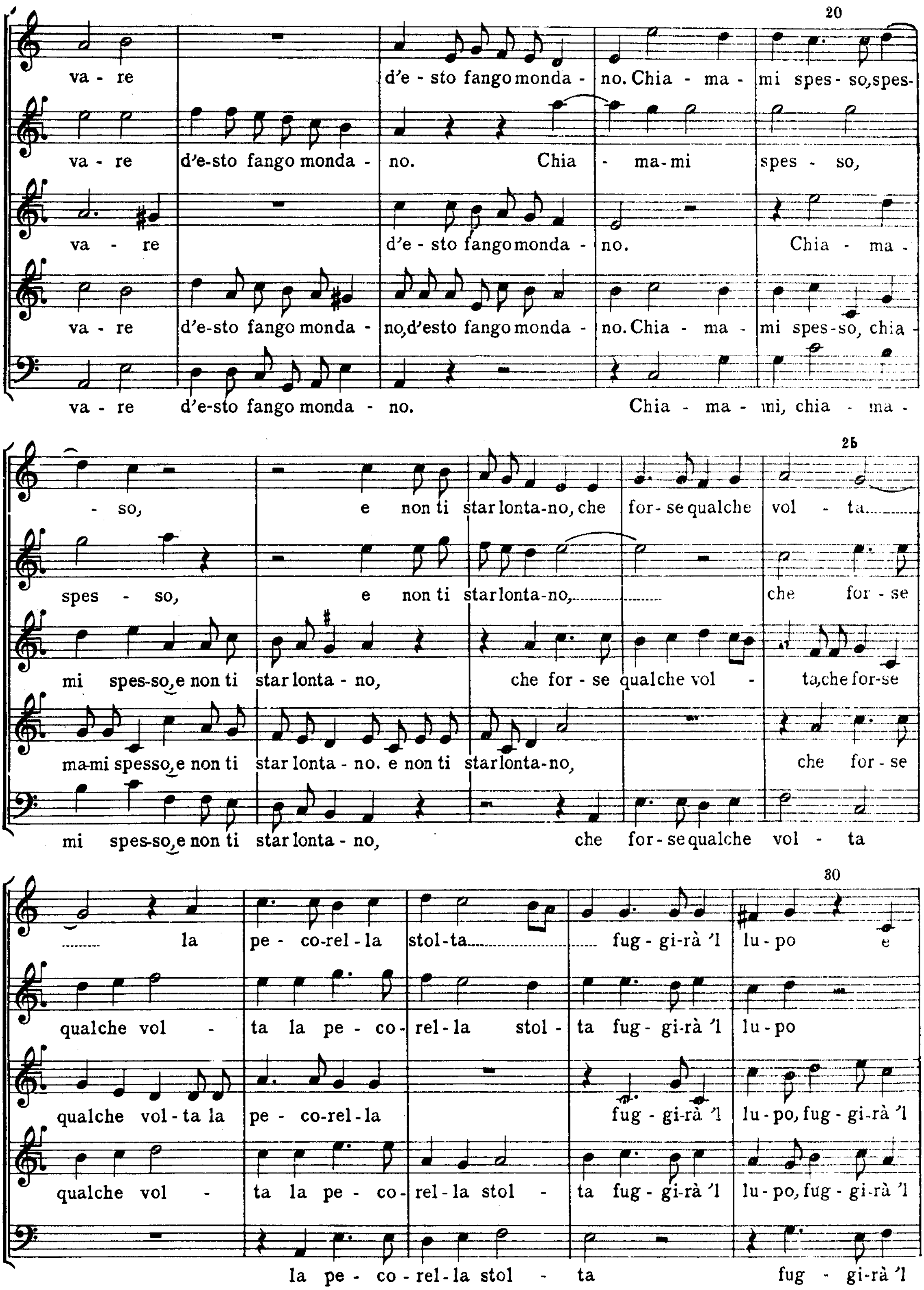

20
va - re d'e - sto fango monda - no. Chia - ma - mi spes - so, spes-
va - re d'e-sto fango monda - no. Chia - ma- mi spes - so,
va - re d'e - sto fangomonda - no. Chia - ma -
va - re d'e-sto fango monda - no, d'esto fango monda - no. Chia - ma - mi spes-so, chia -
va - re d'e-sto fango monda - no. Chia - ma - mi, chia - ma -
25
- so, e non ti star lonta-no, che for- se qualche vol - ta
spes - so, e non ti star lonta-no, che for - se
mi spes-so, e non ti star lonta - no, che for - se qualche vol - ta, che for-se
ma-mi spesso, e non ti star lonta - no, e non ti star lonta-no, che for - se
mi spes-so, e non ti star lonta - no, che for - se qualche vol - ta
30
la pe - co-rel - la stol-ta fug - gi-rà 'l lu - po e
qualche vol - ta la pe - co- rel - la stol - ta fug - gi-rà 'l lu - po
qualche vol-ta la pe - co-rel - la fug - gi-rà 'l lu - po, fug - gi-rà 'l
qualche vol - ta la pe - co- rel - la stol - ta fug - gi-rà 'l lu - po, fug - gi-rà 'l
la pe - co - rel - la stol - ta fug - gi-rà 'l

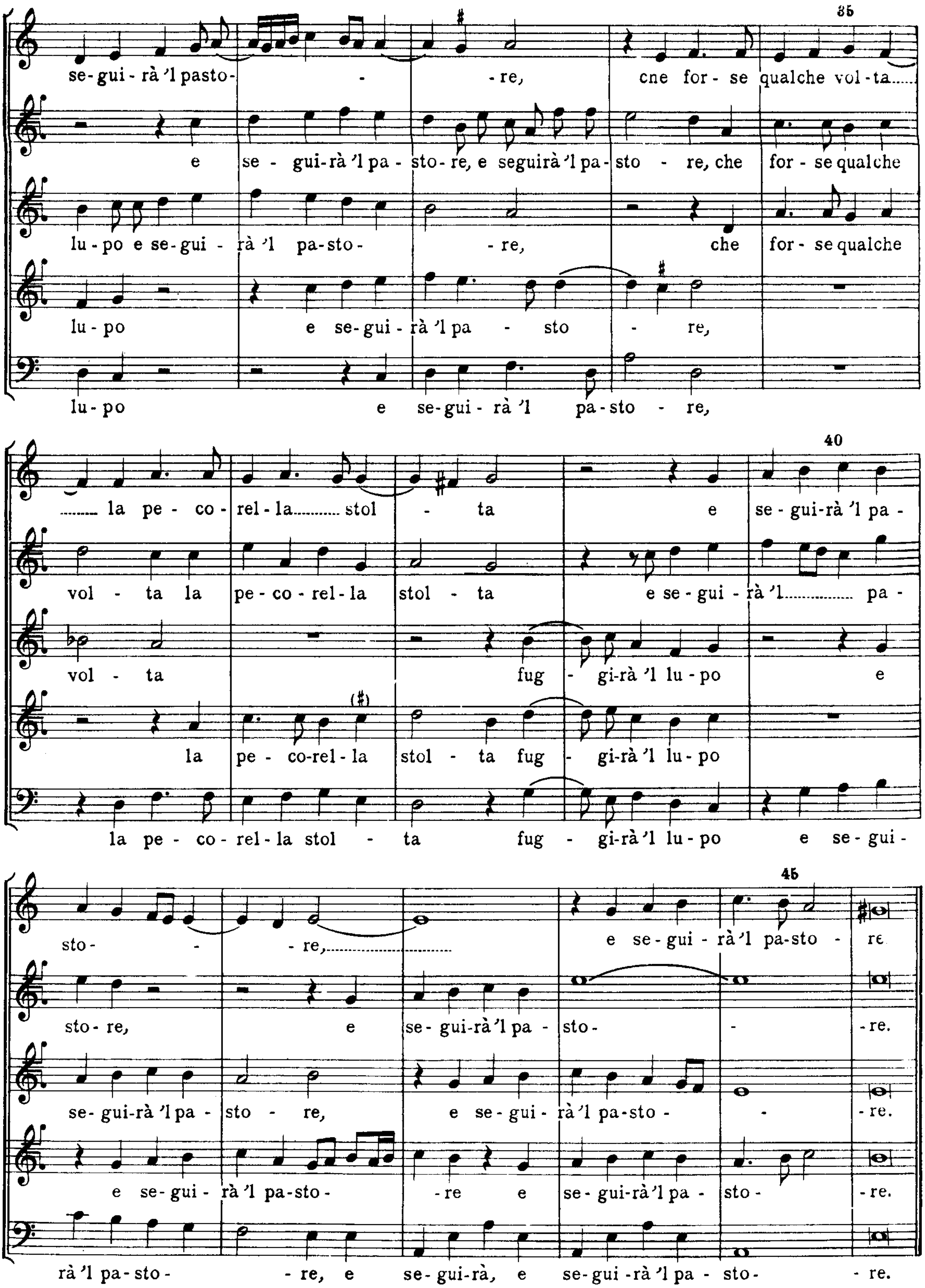
35
se-gui-rà 'l pasto- - re, cne for- se qualche vol-ta......
e se - gui-rà 'l pa - sto- re, e seguirà 'l pa- sto - re, che for - se qualche
lu-po e se-gui - rà 'l pa-sto- - re, che for- se qualche
lu - po e se-gui - rà 'l pa - sto - re,
lu - po e se-gui - rà 'l pa-sto - re,
40
.... la pe - co - rel - la.......... stol - ta e se - gui-rà 'l pa -
vol - ta la pe - co - rel - la stol - ta e se - gui - rà 'l.............. pa -
vol - ta fug - gi-rà 'l lu - po e
la pe - co-rel - la stol - ta fug - gi-rà 'l lu-po
la pe - co - rel - la stol - ta fug - gi-rà 'l lu - po e se - gui -
45
sto- - re,.............................. e se - gui - rà 'l pa-sto - re
sto- re, e se- gui-rà 'l pa - sto- - re.
se- gui-rà 'l pa - sto - re, e se - gui - rà 'l pa-sto - - re.
e se - gui - rà 'l pa-sto- - re e se- gui-rà 'l pa - sto- - re.
rà 'l pa- sto- - re, e se- gui-rà, e se-gui -rà 'l pa - sto- - re.

APPENDICE

PARTE PRIMA

1.

[Anno 1566]

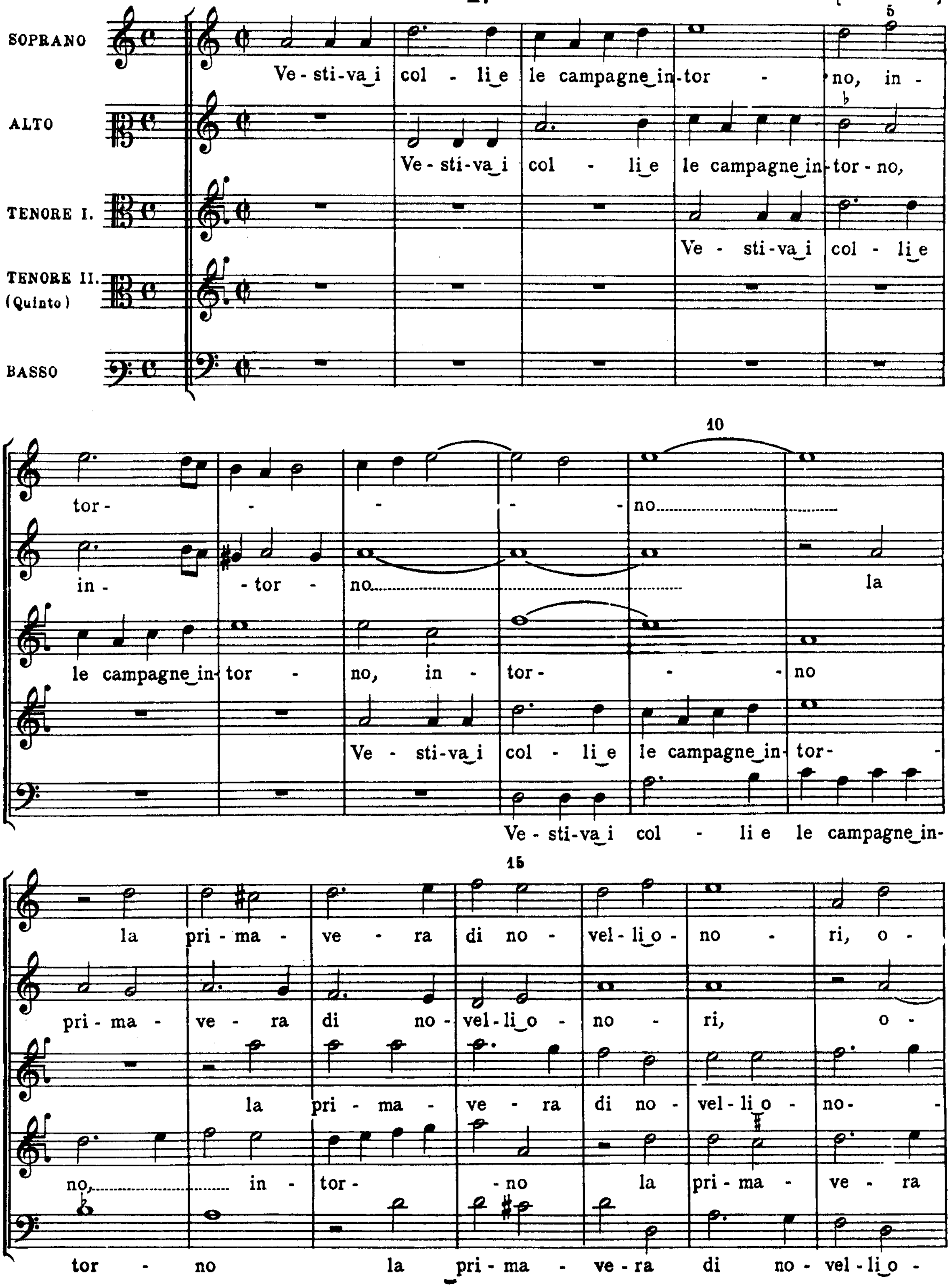

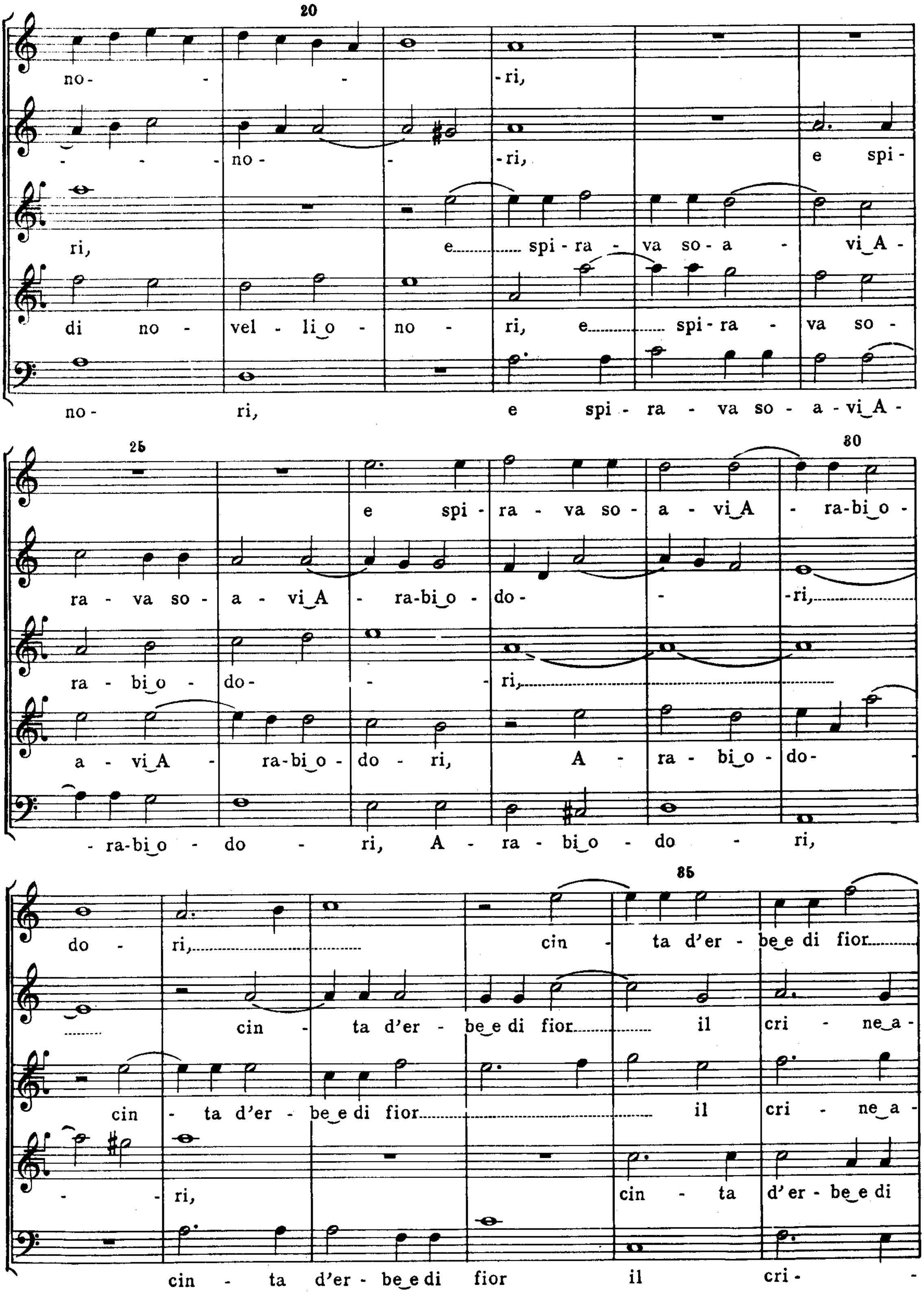
20
no- - -ri,
- - - no - - -ri, e spi-
ri, e spi-ra - va so-a - vi A -
di no - vel - li o - no - ri, e spi-ra - va so -
no- ri, e spi - ra - va so - a - vi A -
25
30
e spi - ra - va so - a - vi A - ra-bi o -
ra - va so - a - vi A - ra-bi o - do - -ri,
ra - bi o - do - -ri,
a - vi A - ra-bi o - do - ri, A - ra - bi o - do-
- ra-bi o - do - ri, A - ra - bi o - do - ri,
35
do - ri, cin - ta d'er - be e di fior
cin - ta d'er - be e di fior il cri - ne a -
cin - ta d'er - be e di fior il cri - ne a -
- ri, cin - ta d'er - be e di
cin - ta d'er - be e di fior il cri -

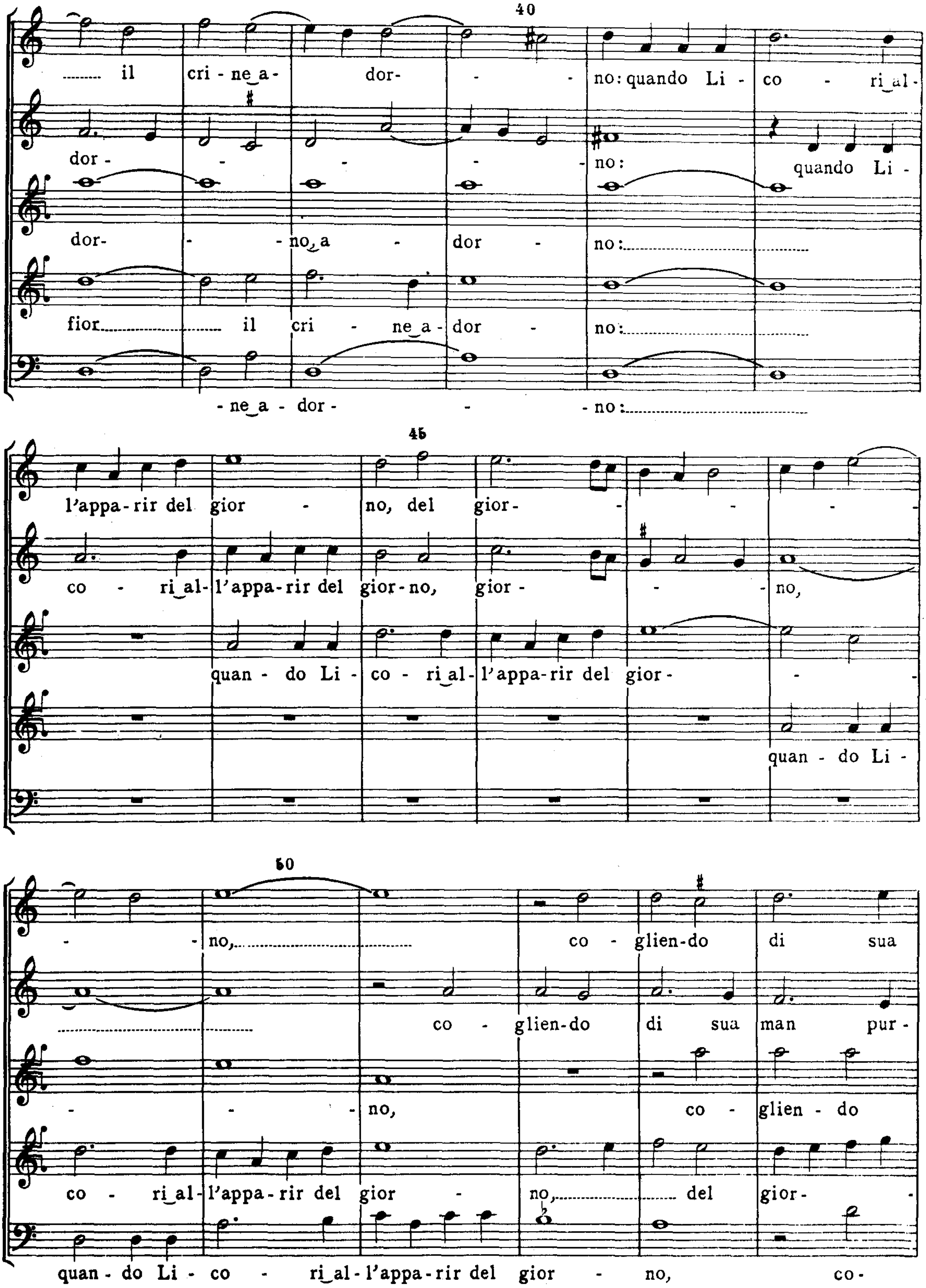
40
il cri - ne_a - dor - - no: quando Li - co - ri_al -
dor - - - - no: quando Li -
dor - - no_a - dor - no:
fior il cri - ne_a - dor - no:
- ne_a - dor - - no:
45
l'appa - rir del gior - no, del gior - - - -
co - ri_al - l'appa - rir del gior - no, gior - - no,
quan - do Li - co - ri_al - l'appa - rir del gior - -
quan - do Li -
50
- - no, co - glien - do di sua
co - glien - do di sua man pur -
- - no, co - glien - do
co - ri_al - l'appa - rir del gior - no, del gior -
quan - do Li - co - ri_al - l'appa - rir del gior - no, co -

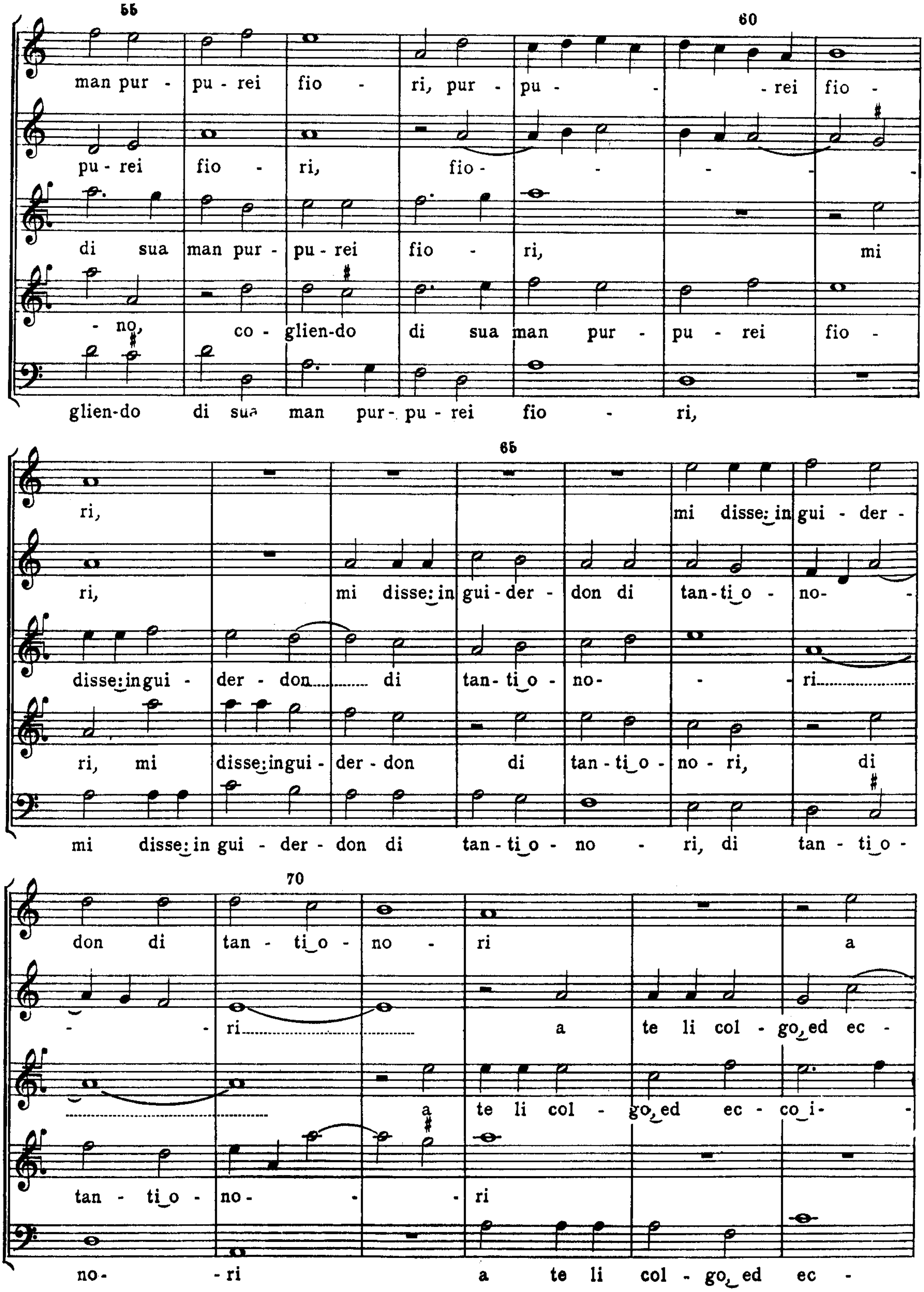
man pur - pu - rei fio - ri, pur - pu - - rei fio -
pu - rei fio - ri, fio - - - - -
di sua man pur - pu - rei fio - ri, mi
- no, co - glien-do di sua man pur - pu - rei fio -
glien-do di sua man pur - pu - rei fio - ri,
ri, mi disse: in gui - der -
ri, mi disse: in gui - der - don di tan - ti o - no -
disse: in gui - der - don di tan - ti o - no - - ri
ri, mi disse: in gui - der - don di tan - ti o - no - ri, di
mi disse: in gui - der - don di tan - ti o - no - ri, di tan - ti o -
don di tan - ti o - no - ri a
- - ri a te li col - go ed ec -
a te li col - go ed ec - co i -
tan - ti o - no - - ri
no - - ri a te li col - go ed ec -

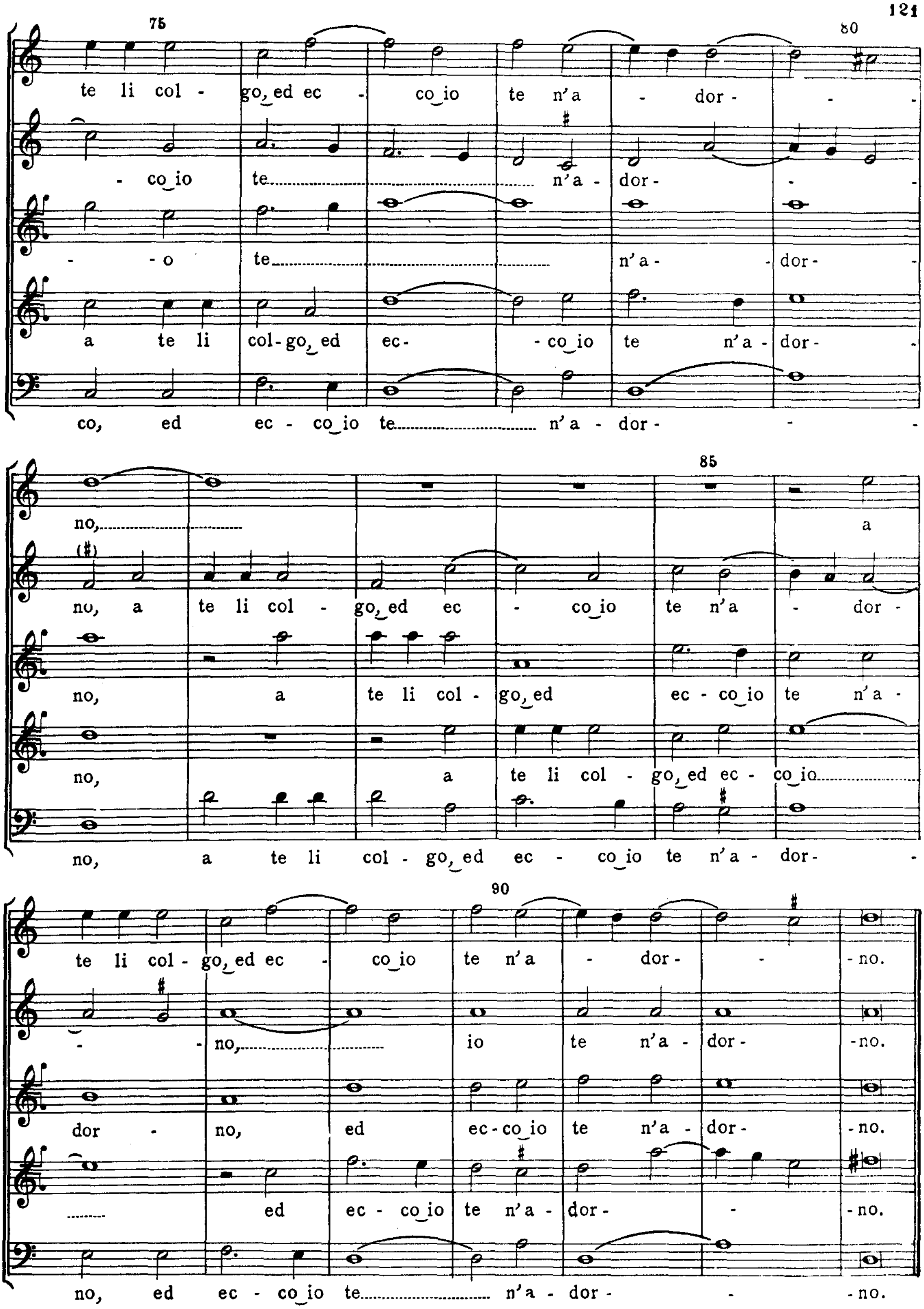
75
80
te li col - go, ed ec - co io te n'a - dor - - -
- co io te n'a - dor - - -
- - o te n'a - - dor - -
a te li col - go, ed ec - - co io te n'a - dor - -
co, ed ec - co io te n'a - dor - - -
85
no,
a
no, a te li col - go, ed ec - co io te n'a - dor -
no, a te li col - go, ed ec - co io te n'a -
no, a te li col - go, ed ec - co io
no, a te li col - go, ed ec - co io te n'a - dor - -
90
te li col - go, ed ec - co io te n'a - dor - - - no.
- - no, io te n'a - dor - - no.
dor - no, ed ec - co io te n'a - dor - - no.
ed ec - co io te n'a - dor - - - no.
no, ed ec - co io te n'a - dor - - - no.

PARTE SECONDA

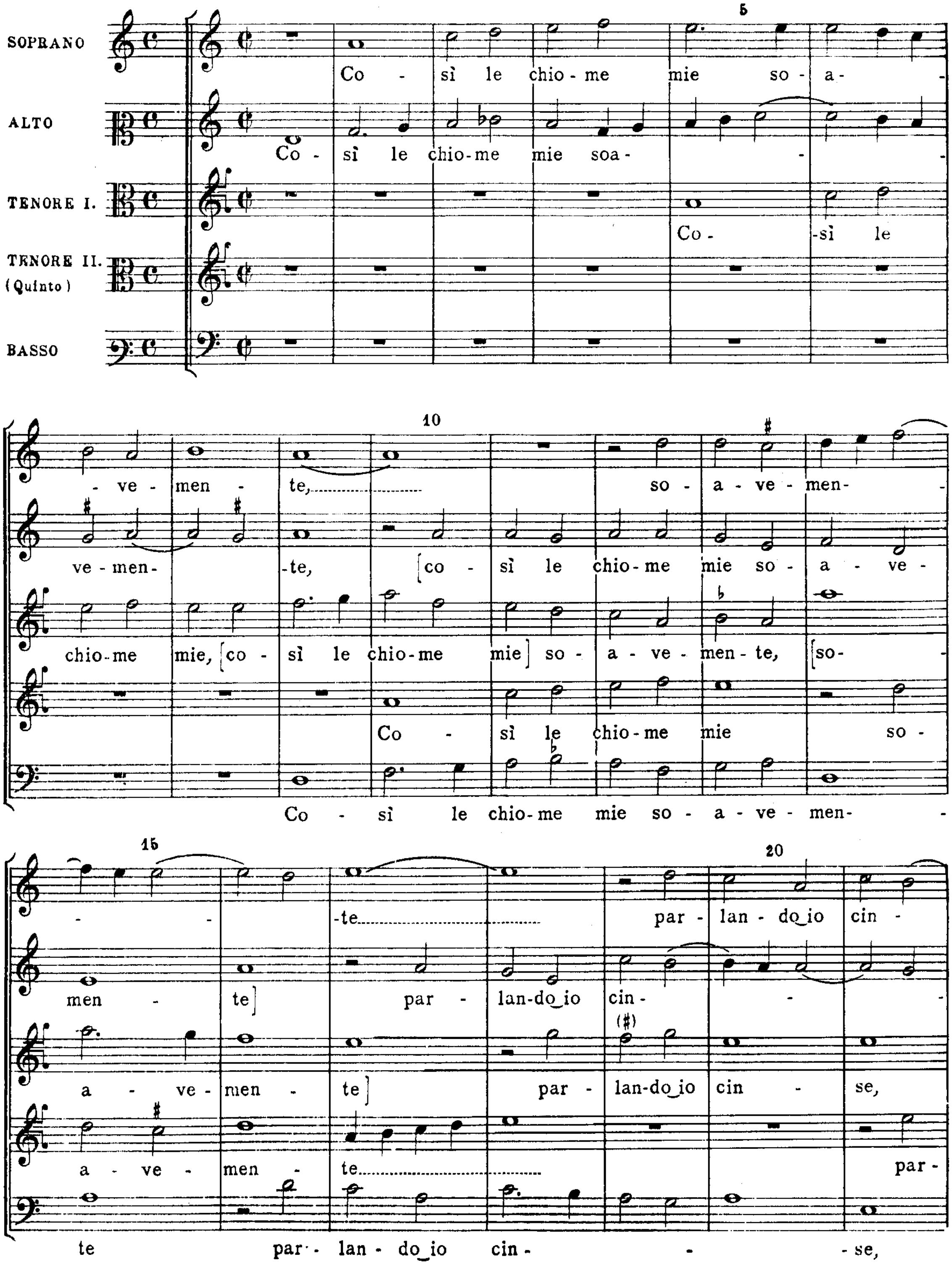

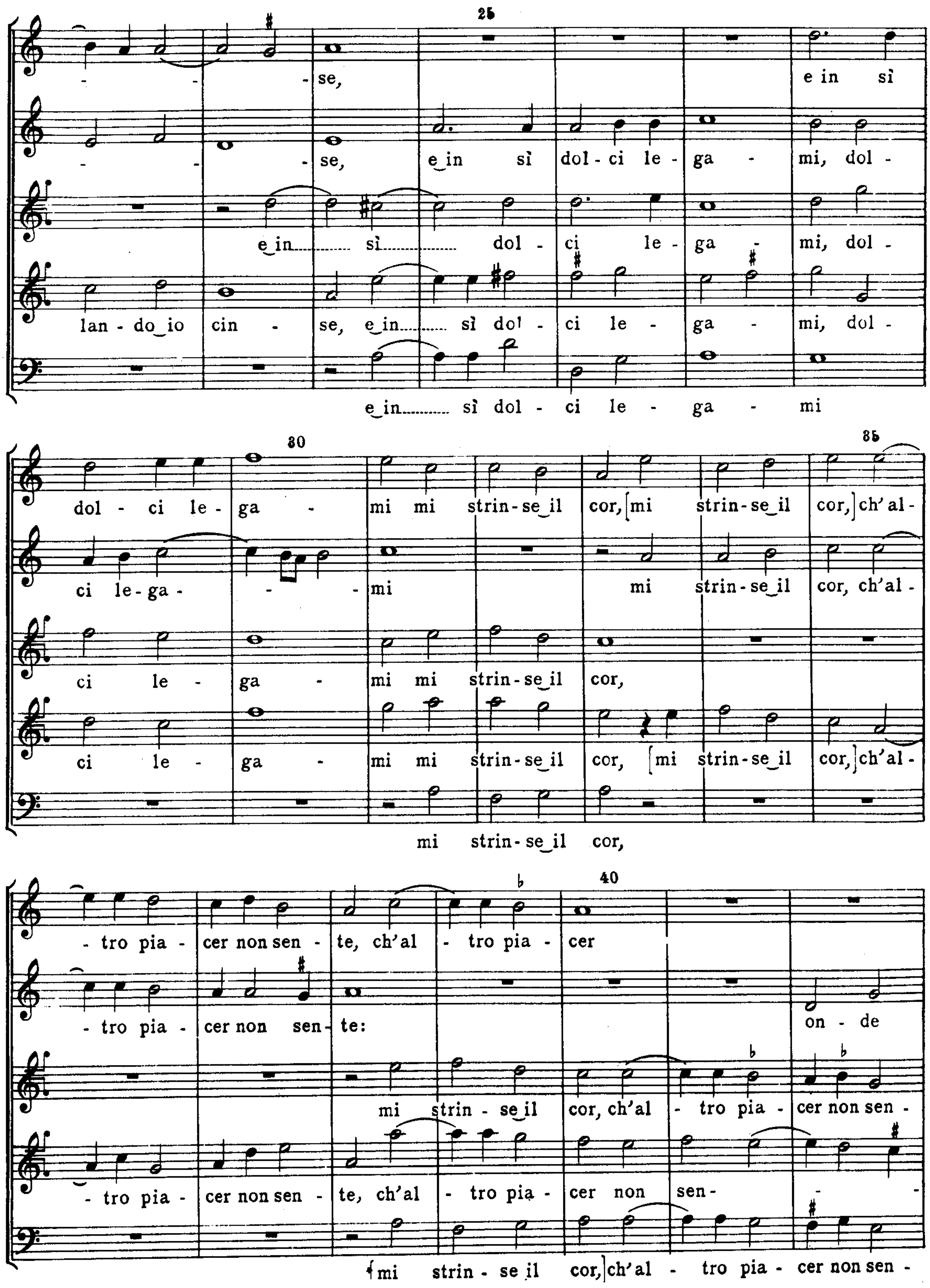
25
- - - se, e in sì
- - - se, e in sì dol - ci le - ga - mi, dol -
e in sì dol - ci le - ga - mi, dol -
lan - do io cin - se, e in sì dol - ci le - ga - mi, dol -
e in sì dol - ci le - ga - mi
30
35
dol - ci le - ga - mi mi strin - se il cor, [mi strin - se il cor,] ch'al -
ci le - ga - - - mi mi strin - se il cor, ch'al -
ci le - ga - mi mi strin - se il cor,
ci le - ga - mi mi strin - se il cor, [mi strin - se il cor,] ch'al -
mi strin - se il cor,
40
- tro pia - cer non sen - te, ch'al - tro pia - cer
- tro pia - cer non sen - te: on - de
mi strin - se il cor, ch'al - tro pia - cer non sen -
- tro pia - cer non sen - te, ch'al - tro pia - cer non sen- - -
[mi strin - se il cor,] ch'al - tro pia - cer non sen -

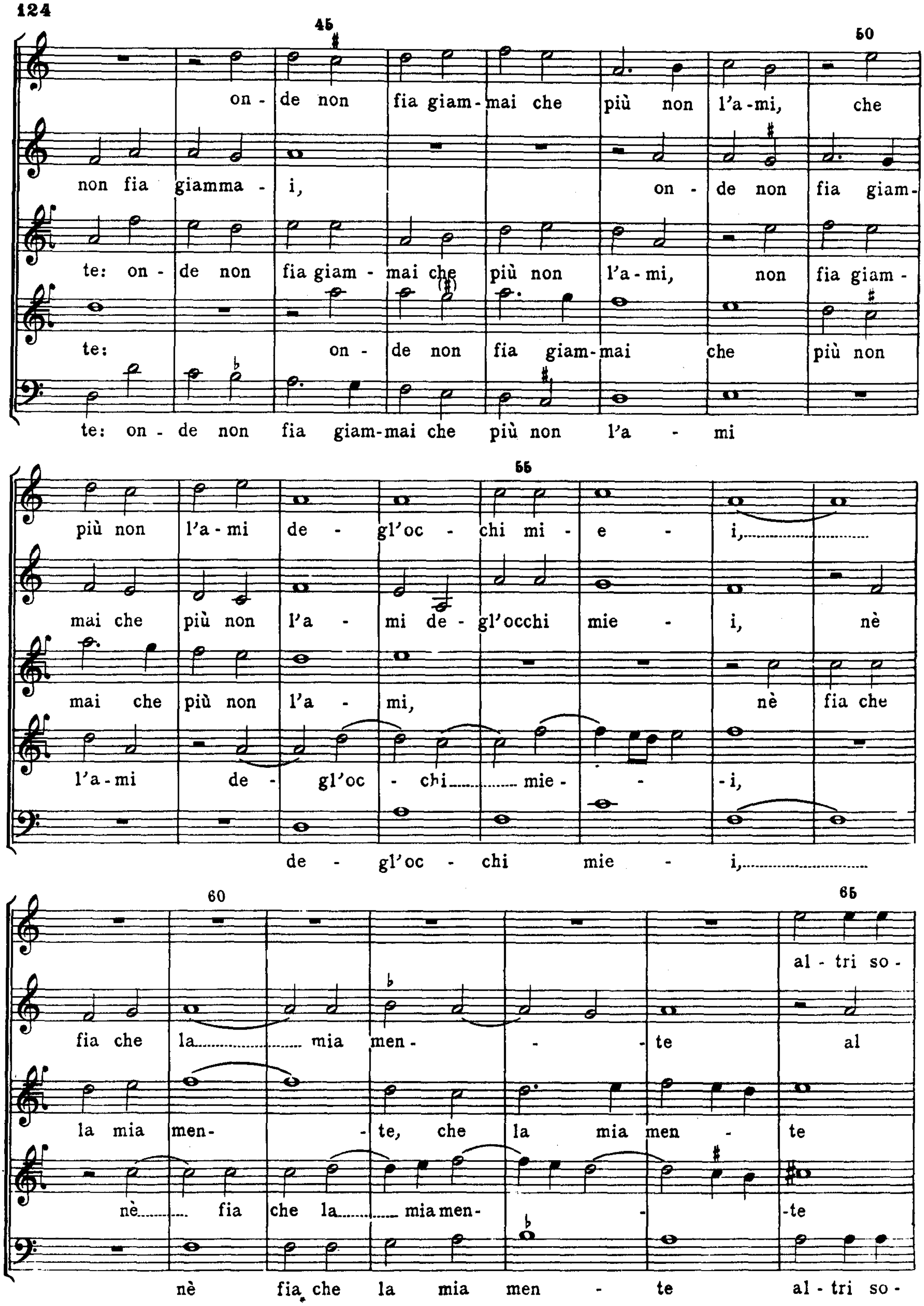
45
50
on - de non fia giam- mai che più non l'a-mi, che
non fia giamma - i, on - de non fia giam-
te: on - de non fia giam - mai che più non l'a-mi, non fia giam -
te: on - de non fia giam- mai che più non
te: on - de non fia giam-mai che più non l'a - mi
55
più non l'a-mi de - gl'oc - chi mi - e - i,
mai che più non l'a - mi de - gl'occhi mie - i, nè
mai che più non l'a - mi, nè fia che
l'a-mi de - gl'oc - chi mie - - i,
de - gl'oc - chi mie - i,
60
65
al - tri so -
fia che la mia men - - te al
la mia men- - te, che la mia men - te
nè fia che la mia men- - te
nè fia che la mia men - te al - tri so -

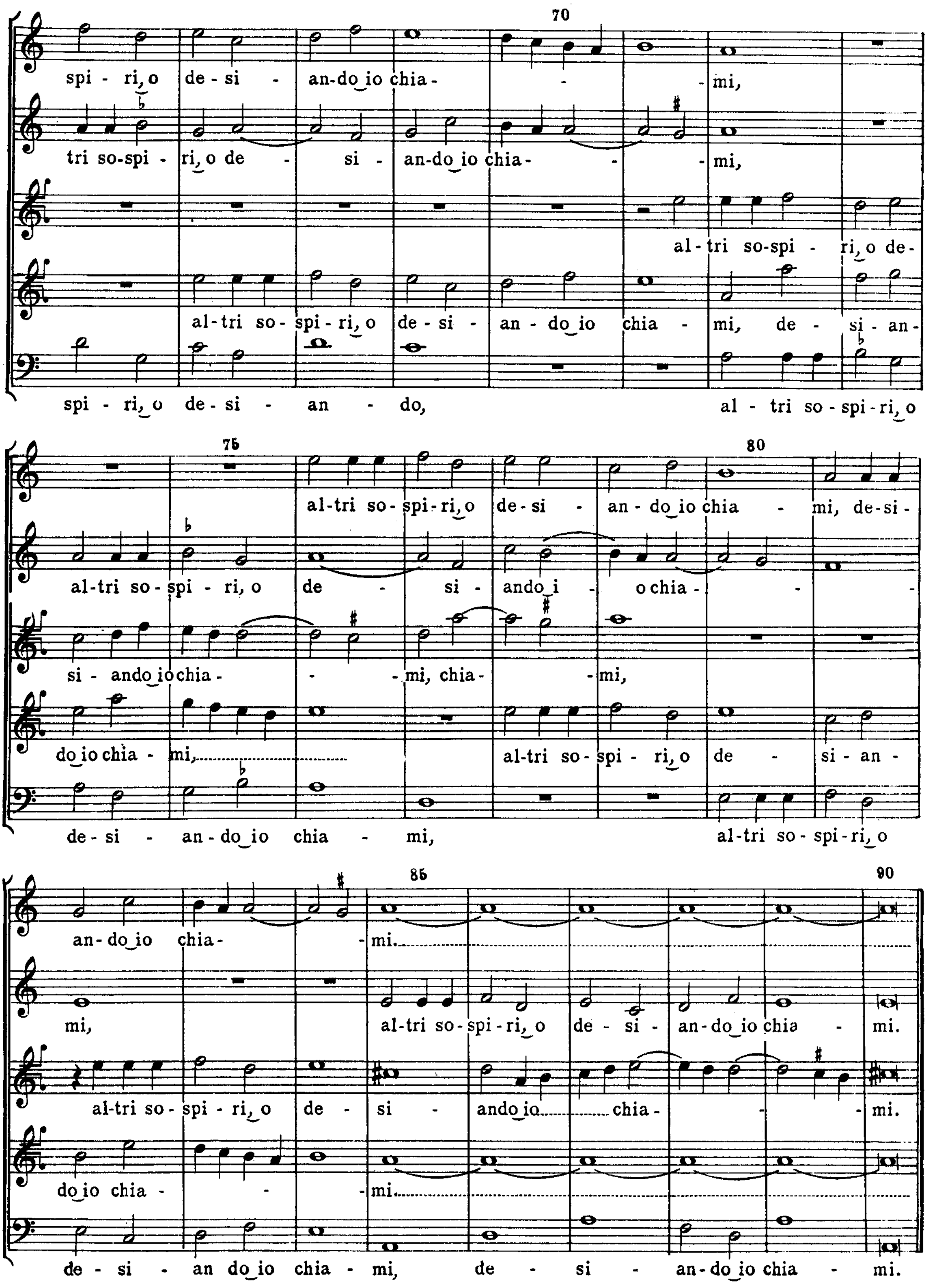
70
spi - ri, o de - si - an-do io chia- - - mi,
tri so-spi - ri, o de - si - an-do io chia- - - mi,
al- tri so-spi - ri, o de-
al-tri so- spi - ri, o de - si - an - do io chia - mi, de - si - an-
spi - ri, o de-si - an - do, al - tri so - spi - ri, o
75
80
al-tri so- spi- ri, o de-si - an - do io chia - mi, de-si-
al-tri so- spi - ri, o de - si - ando i - o chia- - -
si - ando io chia- - - mi, chia- - mi,
do io chia - mi,
al-tri so- spi - ri, o de - si - an -
de-si - an - do io chia - mi, al-tri so- spi- ri, o
85
90
an- do io chia- - mi.
mi, al-tri so- spi - ri, o de - si - an-do io chia - mi.
al-tri so- spi - ri, o de - si - ando io chia- - - mi.
do io chia - - mi.
de - si - an do io chia - mi, de - si - an- do io chia - mi.

2.

PARTE PRIMA

[Anno 1568]

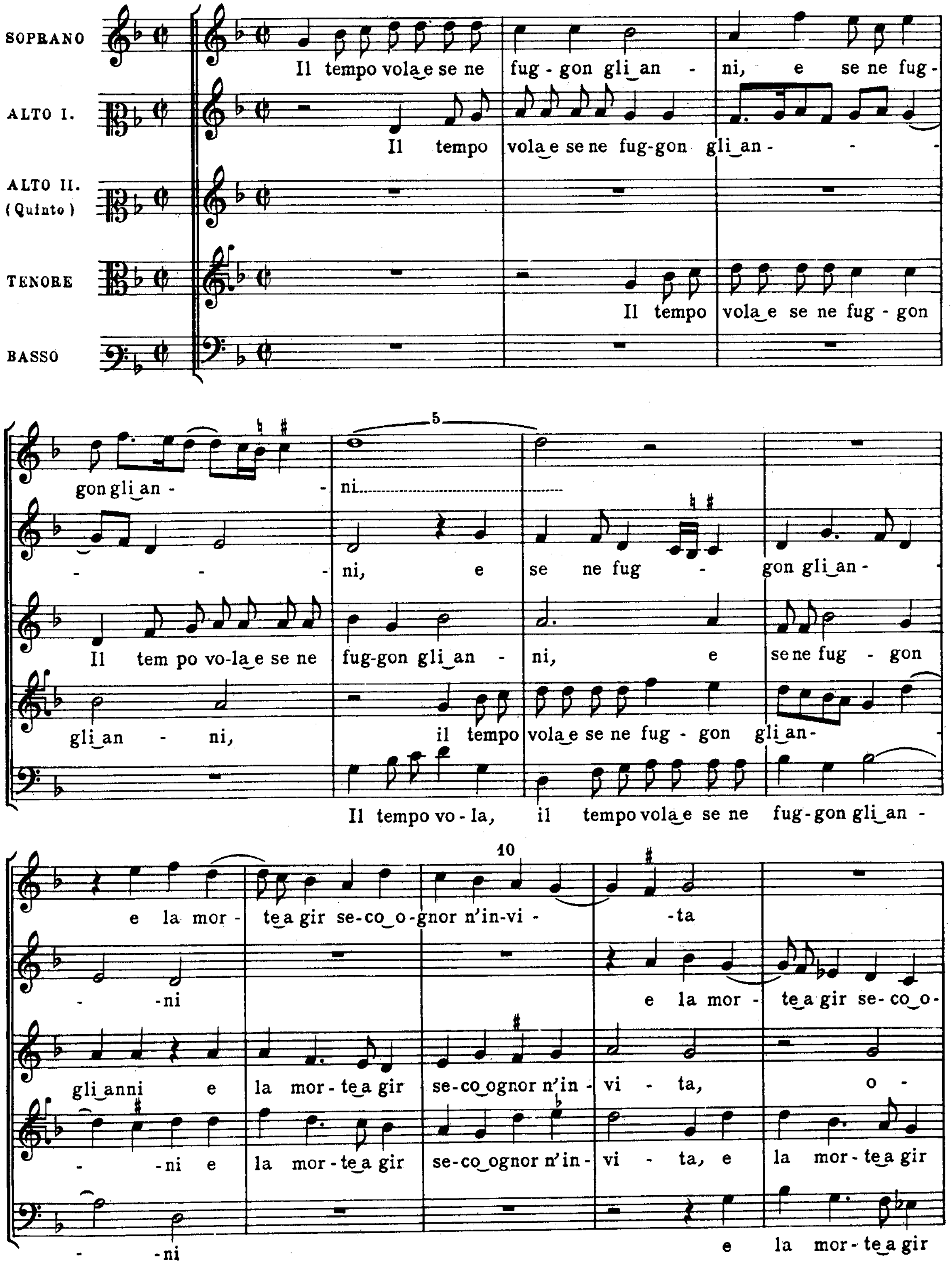

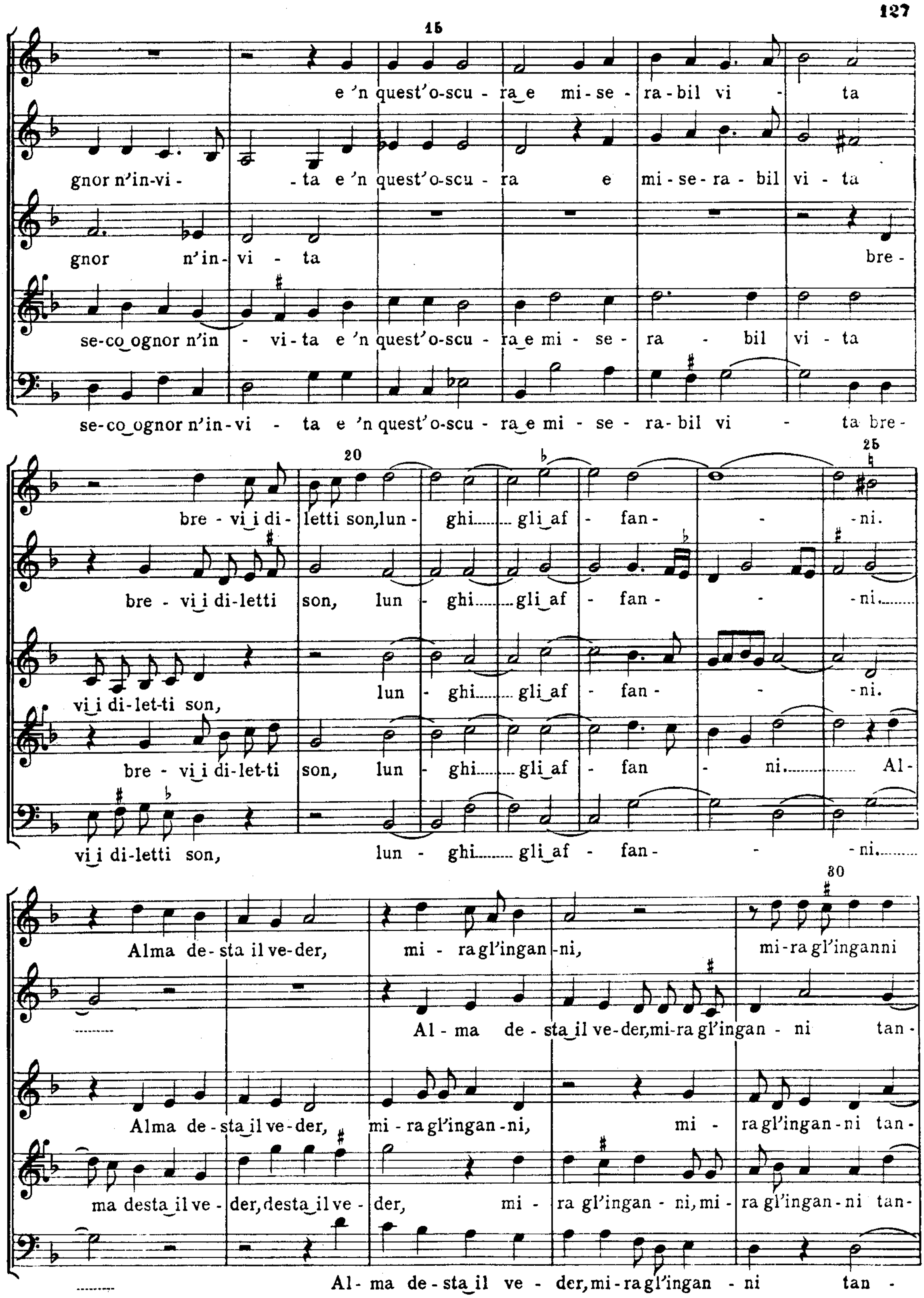
15
e 'n quest'o-scu - ra e mi - se - ra - bil vi - ta
gnor n'in-vi - - ta e 'n quest'o-scu - ra e mi - se - ra - bil vi - ta
gnor n'in- vi - ta bre -
se-co ognor n'in - vi - ta e 'n quest'o-scu - ra e mi - se - ra - bil vi - ta
se-co ognor n'in-vi - ta e 'n quest'o-scu - ra e mi - se - ra - bil vi - ta bre -
20
25
bre - vi i di- letti son, lun - ghi...... gli af - fan- - ni.
bre - vi i di-letti son, lun - ghi...... gli af - fan - - ni......
vi i di-let-ti son, lun - ghi...... gli af - fan - - ni.
bre - vi i di-let-ti son, lun - ghi...... gli af - fan - ni...... Al-
vi i di-letti son, lun - ghi...... gli af - fan- - ni......
30
Alma de - sta il ve-der, mi - ra gl'ingan - ni, mi-ra gl'inganni
Al - ma de - sta il ve-der, mi-ra gl'ingan - ni tan -
Alma de - sta il ve - der, mi - ra gl'ingan - ni, mi - ra gl'ingan - ni tan -
ma desta il ve - der, desta il ve - der, mi - ra gl'ingan - ni, mi - ra gl'ingan - ni tan -
Al - ma de - sta il ve - der, mi - ra gl'ingan - ni tan -

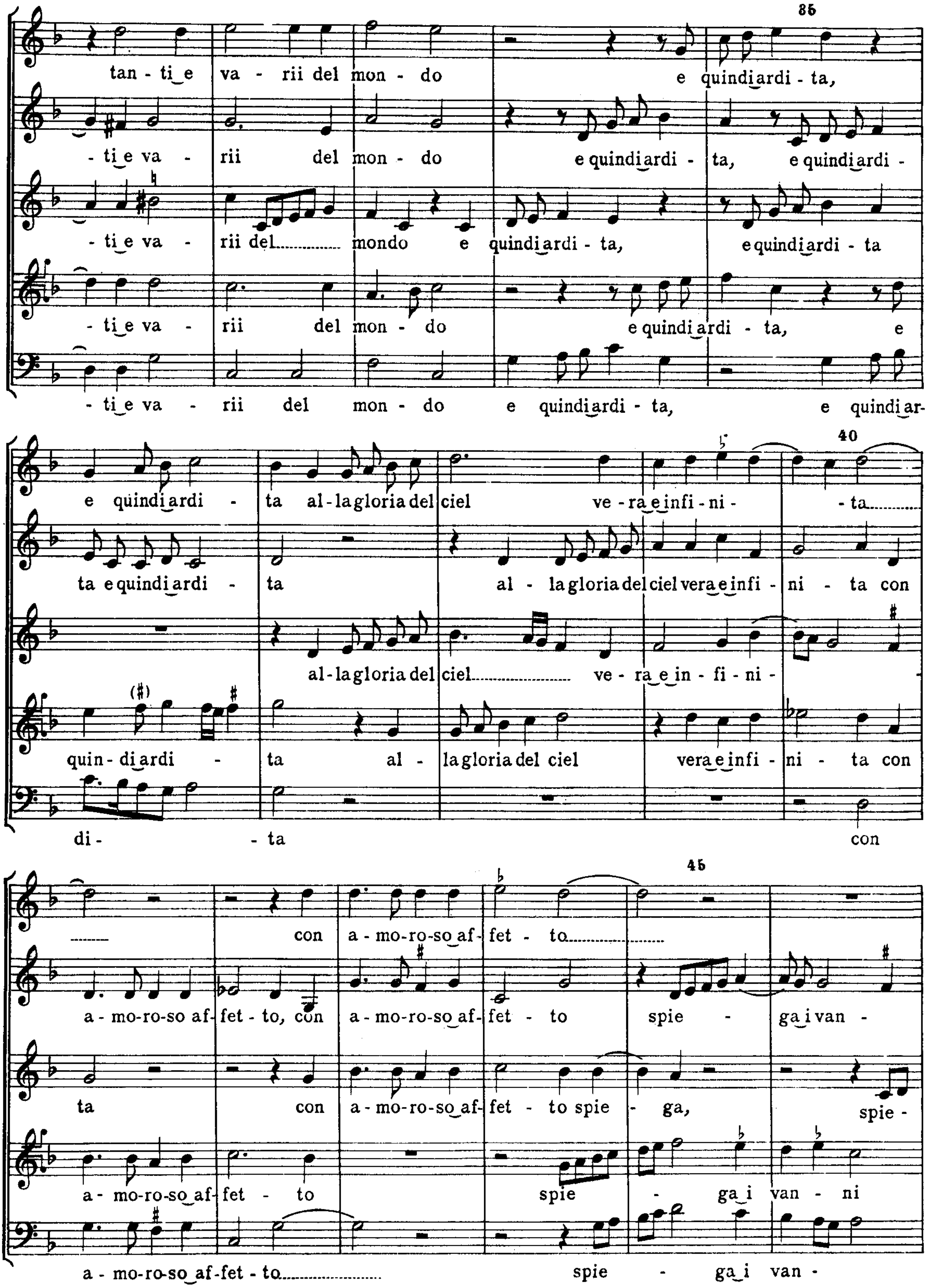
35
tan - ti_e va - rii del mon - do e quindi ardi - ta,
- ti_e va - rii del mon - do e quindi ardi - ta, e quindi ardi -
- ti_e va - rii del mondo e quindi ardi - ta, e quindi ardi - ta
- ti_e va - rii del mon - do e quindi ardi - ta, e
- ti_e va - rii del mon - do e quindi ardi - ta, e quindi ar-
40
e quindi ardi - ta al - la gloria del ciel ve - ra_e infi - ni - - ta
ta e quindi ardi - ta al - la gloria del ciel vera_e infi - ni - ta con
al - la gloria del ciel ve - ra_e in - fi - ni -
quin - di ardi - ta al - la gloria del ciel vera_e infi - ni - ta con
di - - ta con
45
con a - mo-ro-so_af - fet - to
a - mo-ro-so af - fet - to, con a - mo-ro-so_af - fet - to spie - ga_i van -
ta con a - mo-ro-so_af - fet - to spie - ga, spie -
a - mo-ro-so_af - fet - to spie - ga_i van - ni
a - mo-ro-so_af-fet - to spie - ga_i van -

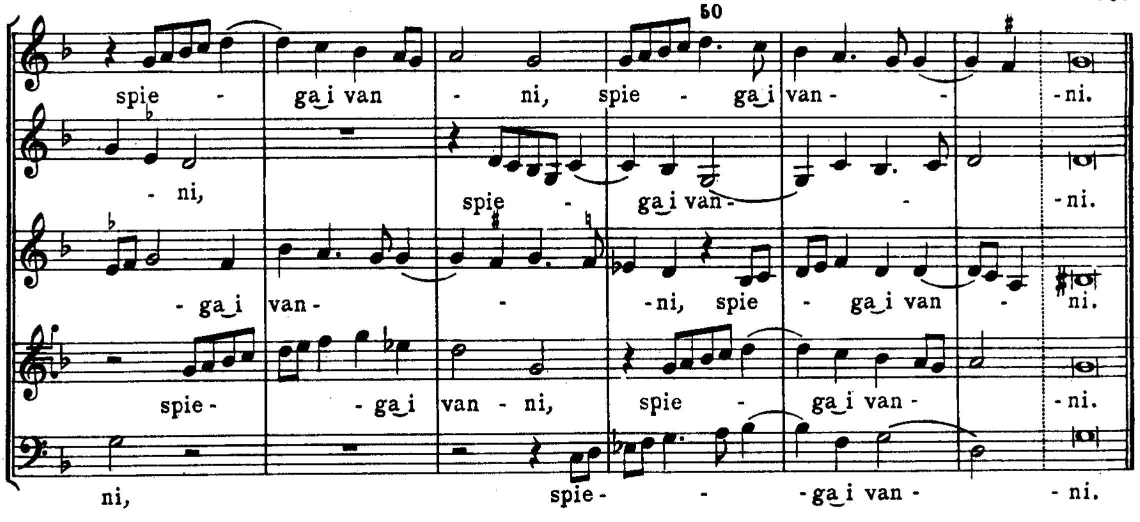

PARTE SECONDA

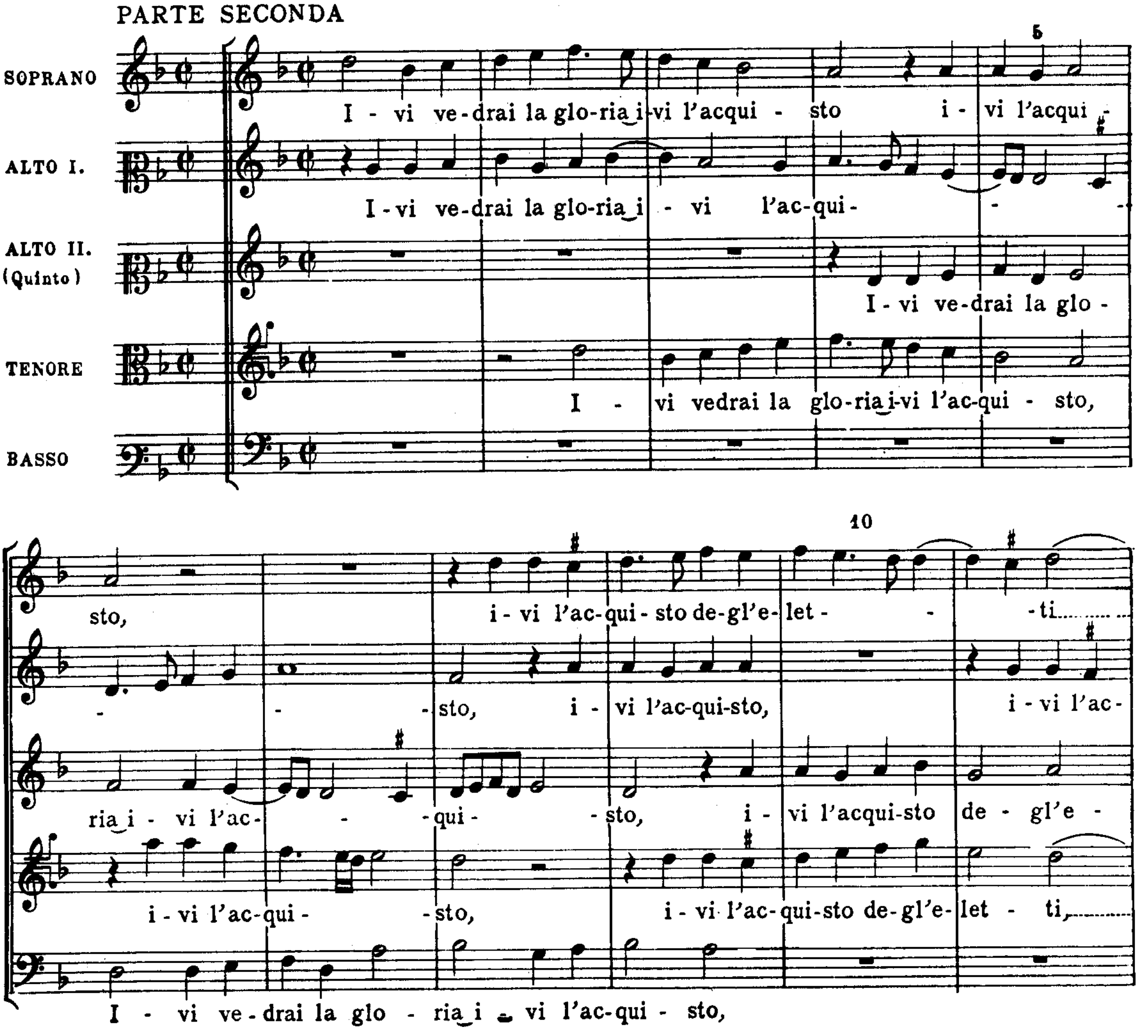

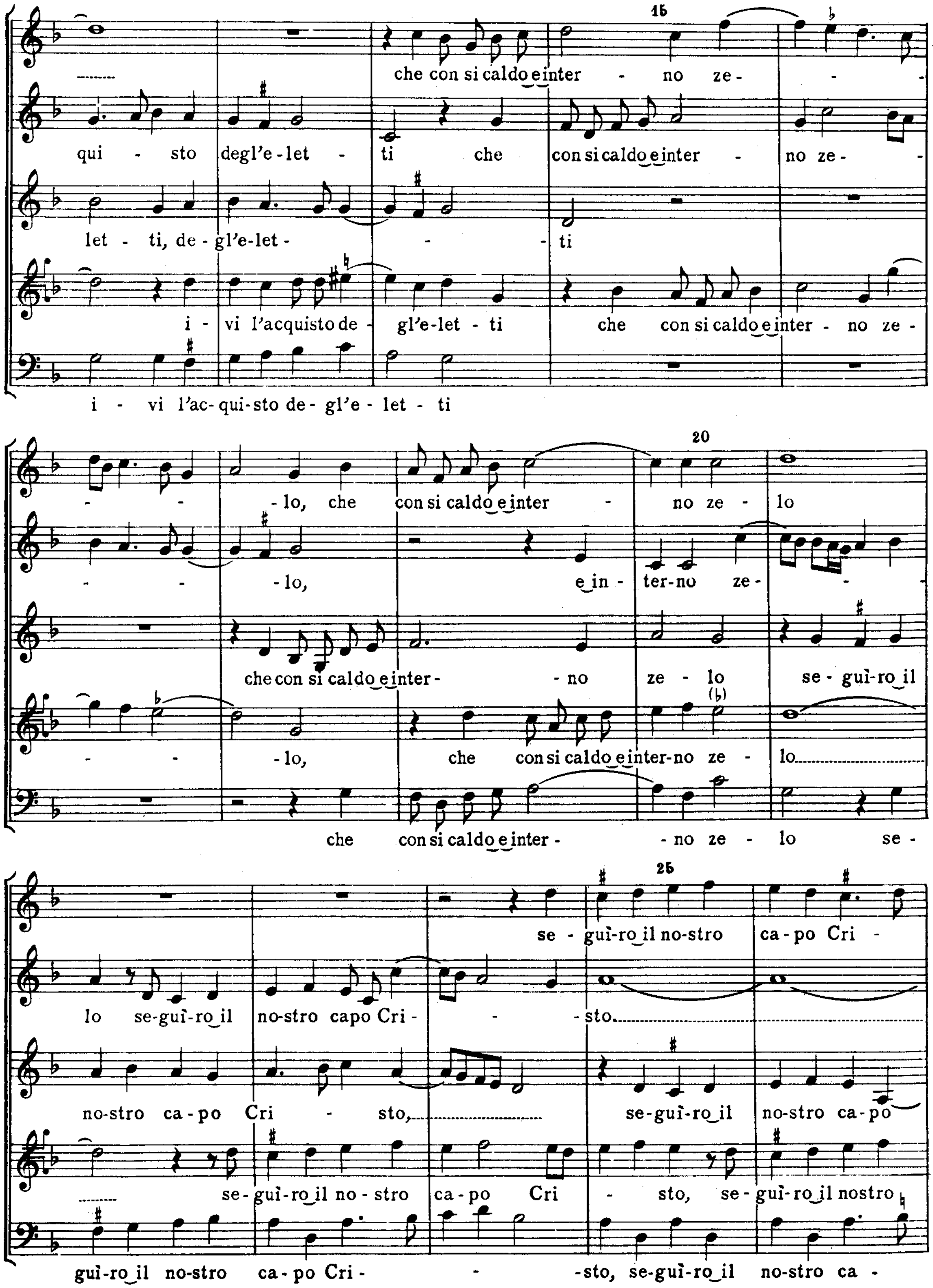
15
che con si caldo e inter - no ze - - -
qui - sto degl'e - let - ti che con si caldo e inter - no ze - -
let - ti, de - gl'e - let - - ti
i - vi l'acquisto de - gl'e - let - ti che con si caldo e inter - no ze -
i - vi l'ac - qui - sto de - gl'e - let - ti
20
- - - lo, che con si caldo e inter - no ze - lo
- - - lo, e in - ter - no ze - -
che con si caldo e inter - - no ze - lo se - guì - ro il
- - - lo, che con si caldo e inter - no ze - lo
che con si caldo e inter - - no ze - lo se -
25
se - guì - ro il no - stro ca - po Cri -
lo se - guì - ro il no - stro capo Cri - - sto
no - stro ca - po Cri - sto, se - guì - ro il no - stro ca - po
se - guì - ro il no - stro ca - po Cri - sto, se - guì - ro il nostro
guì - ro il no - stro ca - po Cri - - sto, se - guì - ro il no - stro ca -

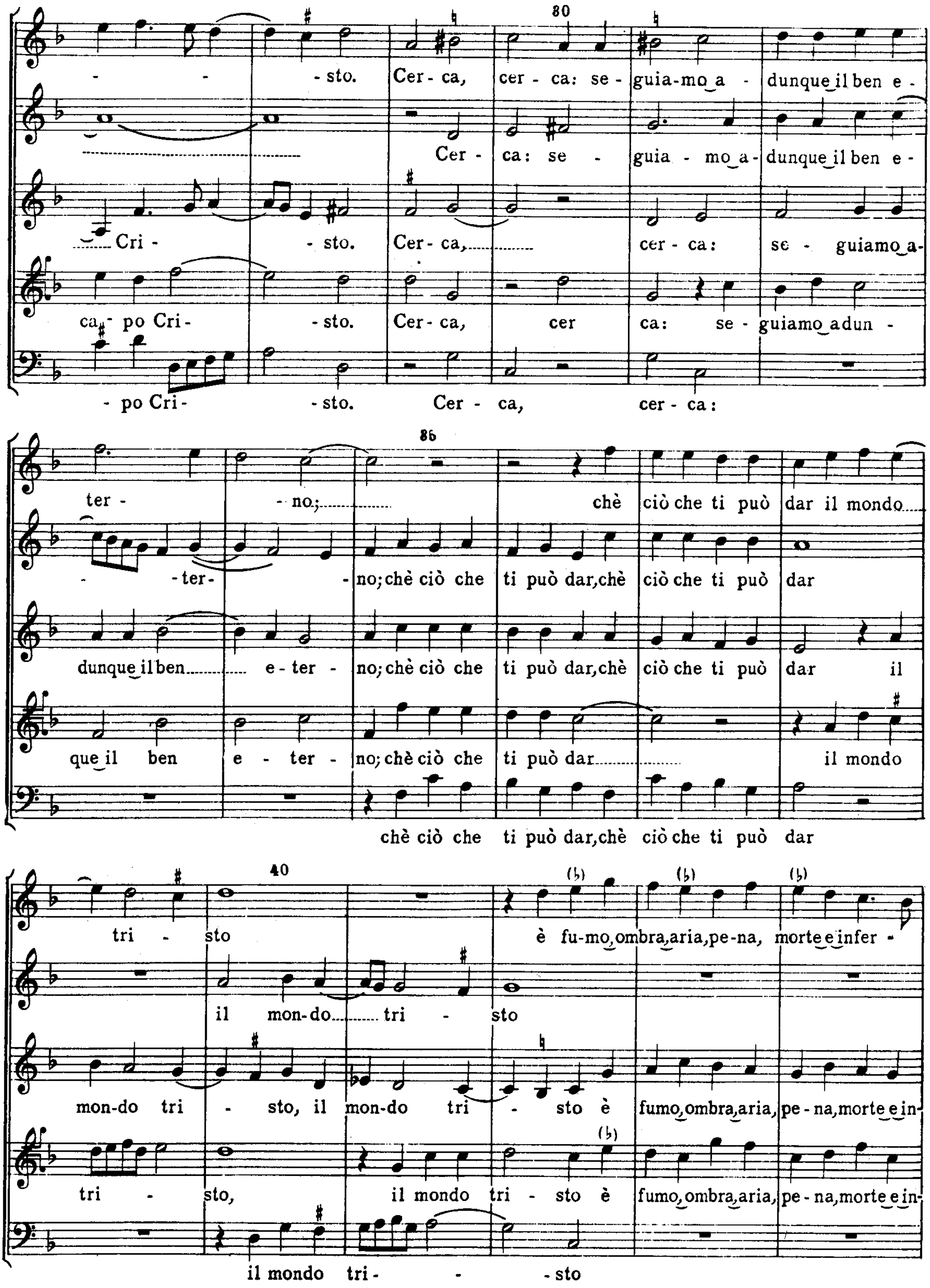
80
- - - sto. Cer - ca, cer - ca: se - guia-mo a - dunque il ben e -
Cer - ca: se - guia - mo a - dunque il ben e -
Cri - - sto. Cer - ca, cer - ca: se - guiamo a-
ca - po Cri - - sto. Cer - ca, cer ca: se - guiamo adun -
- po Cri - - sto. Cer - ca, cer - ca:
ter - - no; chè ciò che ti può dar il mondo
- ter- - no; chè ciò che ti può dar, chè ciò che ti può dar
dunque il ben e - ter - no; chè ciò che ti può dar, chè ciò che ti può dar il
que il ben e - ter - no; chè ciò che ti può dar il mondo
chè ciò che ti può dar, chè ciò che ti può dar
40
tri - sto è fu-mo, ombra, aria, pe-na, morte e infer -
il mon-do tri - sto
mon-do tri - sto, il mon-do tri - sto è fumo, ombra, aria, pe - na, morte e in-
tri - sto, il mondo tri - sto è fumo, ombra, aria, pe - na, morte e in-
il mondo tri - - sto

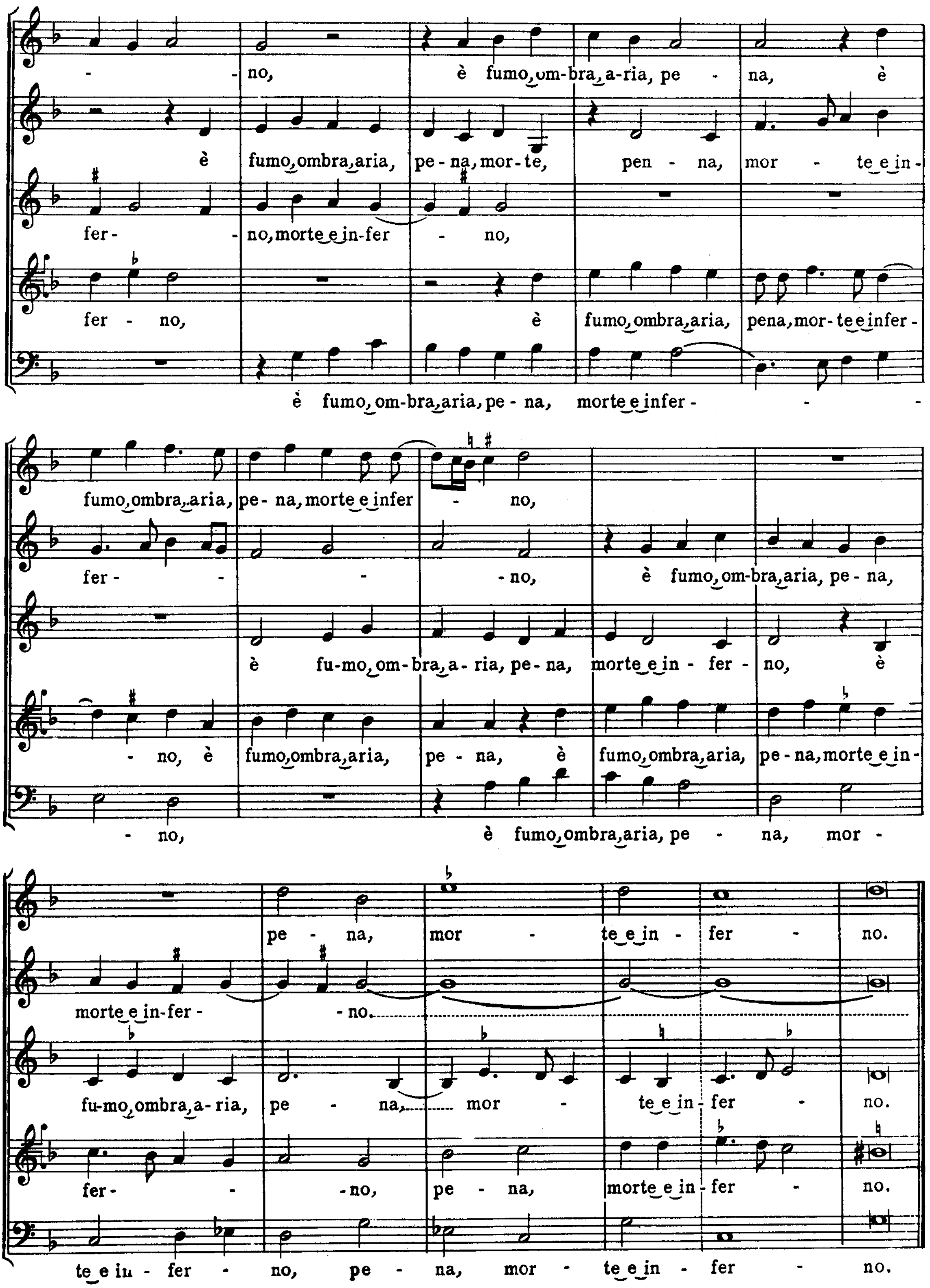
- no, è fumo om-bra a-ria, pe - na, è
è fumo ombra aria, pe - na, mor - te, pen - na, mor - te e in -
fer - no, morte e in-fer - no,
fer - no, è fumo ombra aria, pena, mor - te e infer -
è fumo, om-bra aria, pe - na, morte e infer - - -
fumo ombra aria, pe - na, morte e infer - no,
fer - - - no, è fumo om-bra aria, pe - na,
è fu-mo om-bra a - ria, pe - na, morte e in - fer - no, è
- no, è fumo ombra aria, pe - na, è fumo ombra aria, pe - na, morte e in -
- no, è fumo ombra aria, pe - na, mor -
pe - na, mor - te e in - fer - no.
morte e in-fer - - no.
fu-mo ombra a - ria, pe - na, mor - te e in - fer - no.
fer - - no, pe - na, morte e in - fer - no.
te e in - fer - no, pe - na, mor - te e in - fer - no.

3.

[Anno 1574]

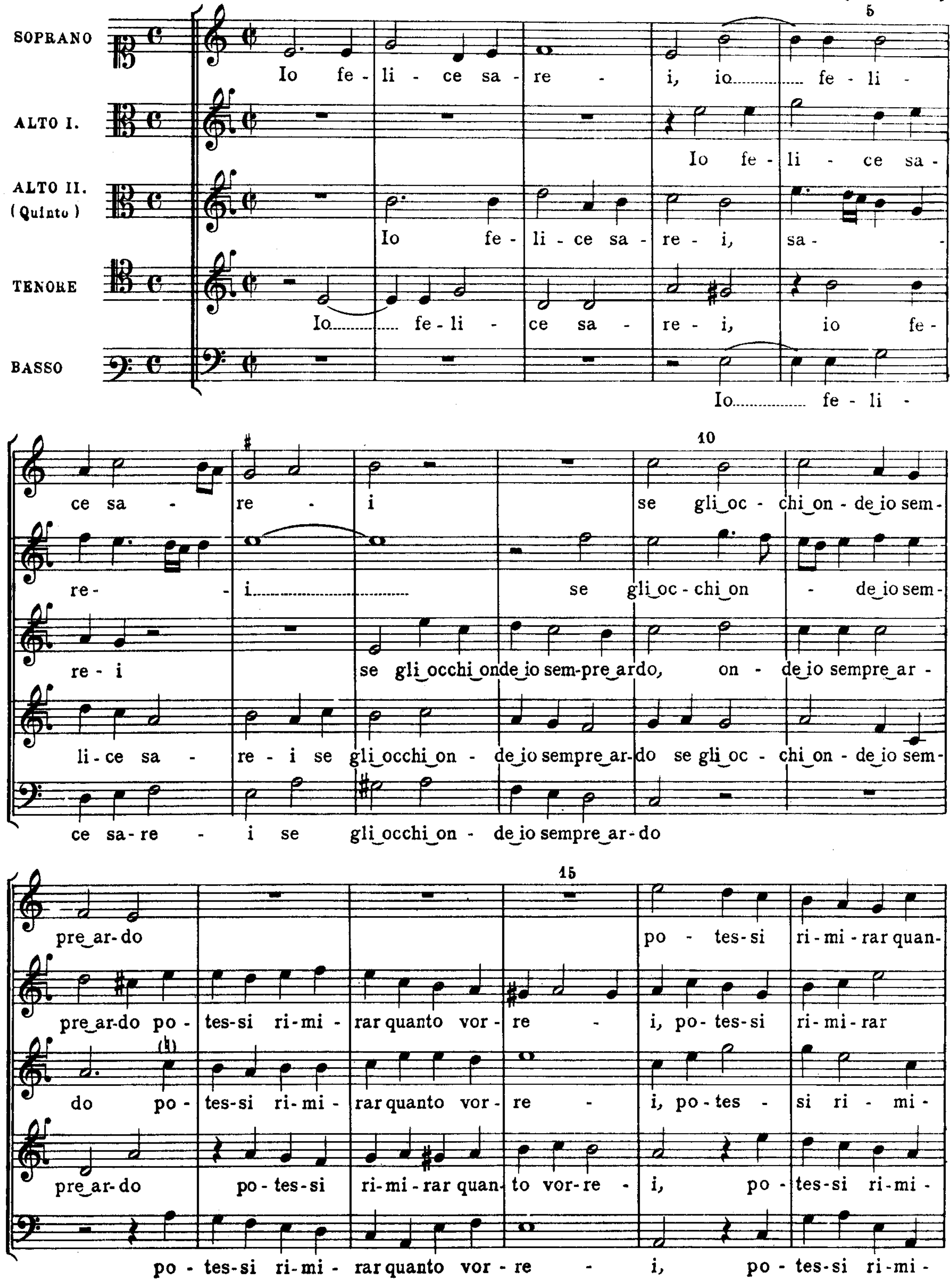
SOPRANO
ALTO I.
ALTO II. (Quinto)
TENORE
BASSO
Io fe - li - ce sa - re - i, io..... fe - li -
Io fe - li - ce sa -
Io fe - li - ce sa - re - i, sa -
Io..... fe - li - ce sa - re - i, io fe -
Io..... fe - li -
ce sa - re - i se gli_oc - chi_on - de_io sem -
re - i..... se gli_oc - chi_on - de_io sem -
re - i se gli_occhi_onde_io sem-pre_ardo, on - de_io sempre_ar -
li - ce sa - re - i se gli_occhi_on - de_io sempre_ar - do se gli_oc - chi_on - de_io sem -
ce sa - re - i se gli_occhi_on - de_io sempre_ar - do
pre_ar - do po - tes - si ri - mi - rar quan -
pre_ar - do po - tes - si ri - mi - rar quanto vor - re - i, po - tes - si ri - mi - rar
do po - tes - si ri - mi - rar quanto vor - re - i, po - tes - si ri - mi -
pre_ar - do po - tes - si ri - mi - rar quan - to vor - re - i, po - tes - si ri - mi -
po - tes - si ri - mi - rar quanto vor - re - i, po - tes - si ri - mi -

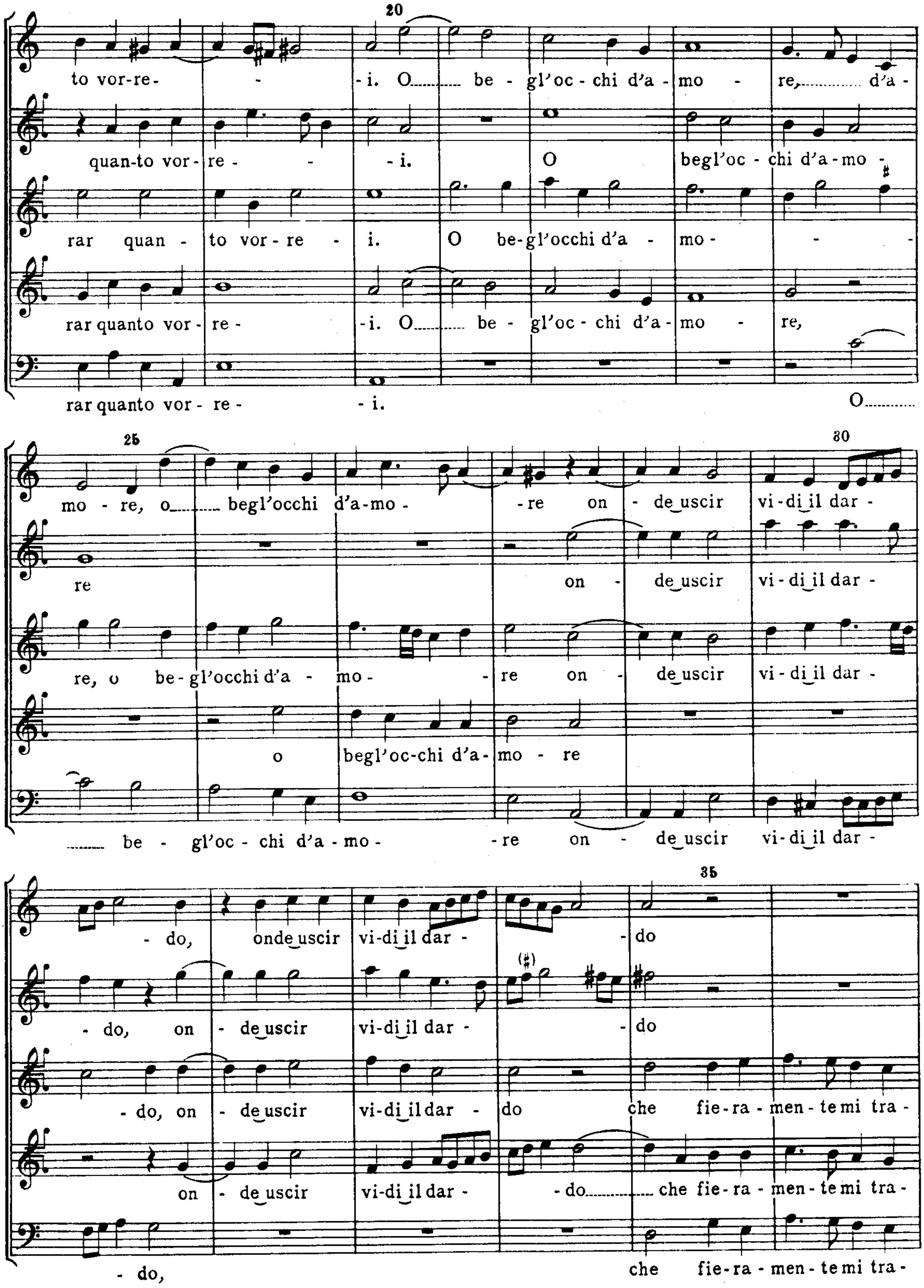
20
to vor-re- - -i. O be - gl'oc - chi d'a - mo - re, d'a -
quan-to vor - re - - - i. O begl'oc - chi d'a-mo -
rar quan - to vor - re - i. O be-gl'occhi d'a - mo - - -
rar quanto vor - re - -i. O be - gl'oc - chi d'a - mo - re,
rar quanto vor - re - - i. O
25 30
mo - re, o begl'occhi d'a-mo - -re on - de uscir vi-di il dar -
re on - de uscir vi - di il dar -
re, o be-gl'occhi d'a - mo - re on - de uscir vi - di il dar -
o begl'oc-chi d'a-mo - re
be - gl'oc - chi d'a - mo - -re on - de uscir vi-di il dar -
35
- do, onde uscir vi-di il dar - -do
- do, on - de uscir vi-di il dar - -do
- do, on - de uscir vi-di il dar - do che fie-ra - men - te mi tra -
on - de uscir vi-di il dar - -do che fie-ra - men - te mi tra -
- do, che fie-ra - men - te mi tra -

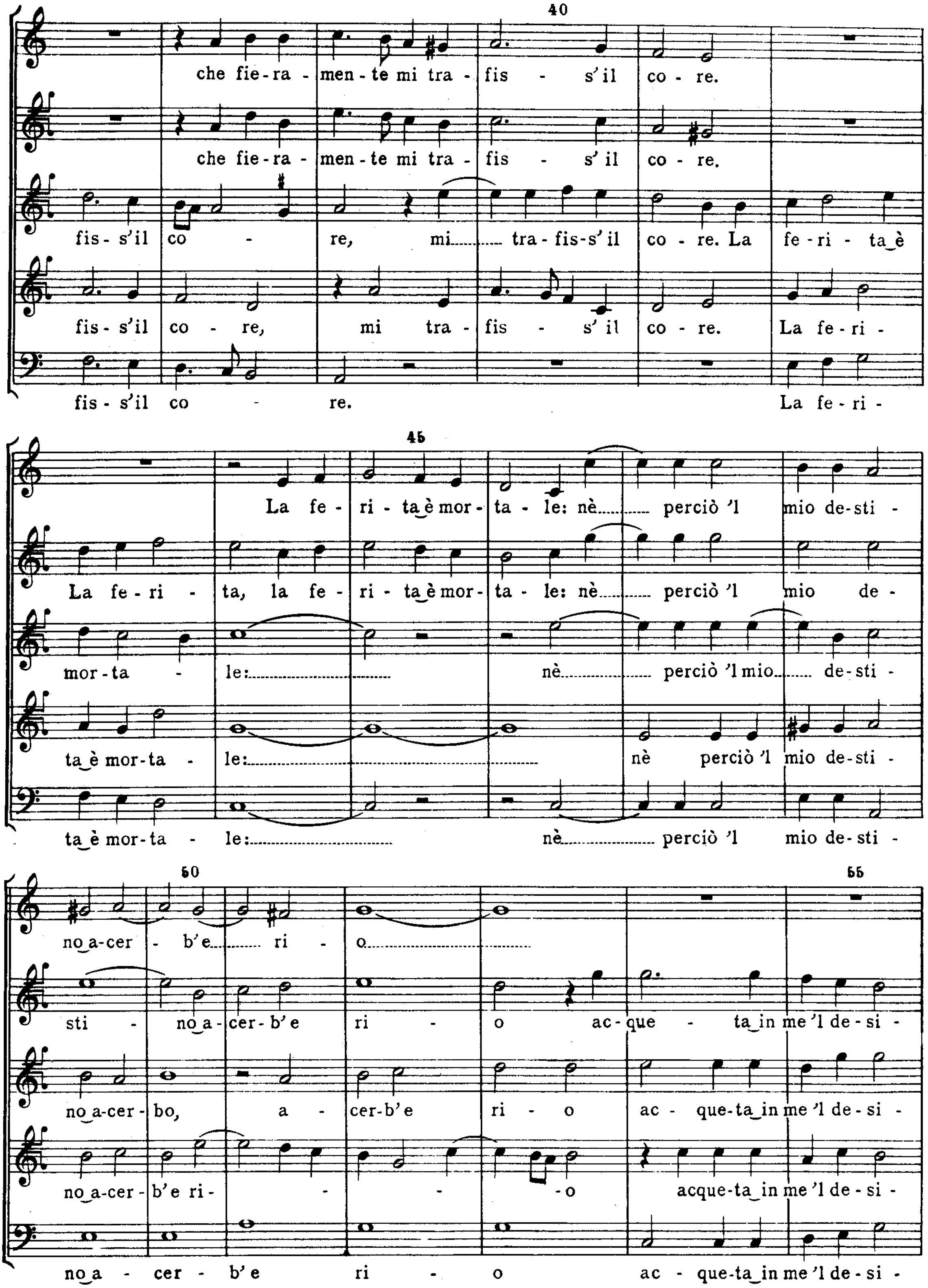
40
che fie-ra - men - te mi tra - fis - s' il co - re.
che fie-ra - men - te mi tra - fis - s' il co - re.
fis - s'il co - re, mi tra - fis - s' il co - re. La fe - ri - ta è
fis - s'il co - re, mi tra - fis - s' il co - re. La fe - ri -
fis - s'il co - re. La fe - ri -
45
La fe - ri - ta è mor - ta - le: nè perciò 'l mio de - sti -
La fe - ri - ta, la fe - ri - ta è mor - ta - le: nè perciò 'l mio de -
mor - ta - le: nè perciò 'l mio de - sti -
ta è mor - ta - le: nè perciò 'l mio de - sti -
ta è mor - ta - le: nè perciò 'l mio de - sti -
50
55
no a - cer - b'e ri - o
sti - no a - cer - b'e ri - o ac - que - ta in me 'l de - si -
no a - cer - bo, a - cer - b'e ri - o ac - que - ta in me 'l de - si -
no a - cer - b'e ri - - o acque - ta in me 'l de - si -
no a - cer - b'e ri - o ac - que - ta in me 'l de - si -

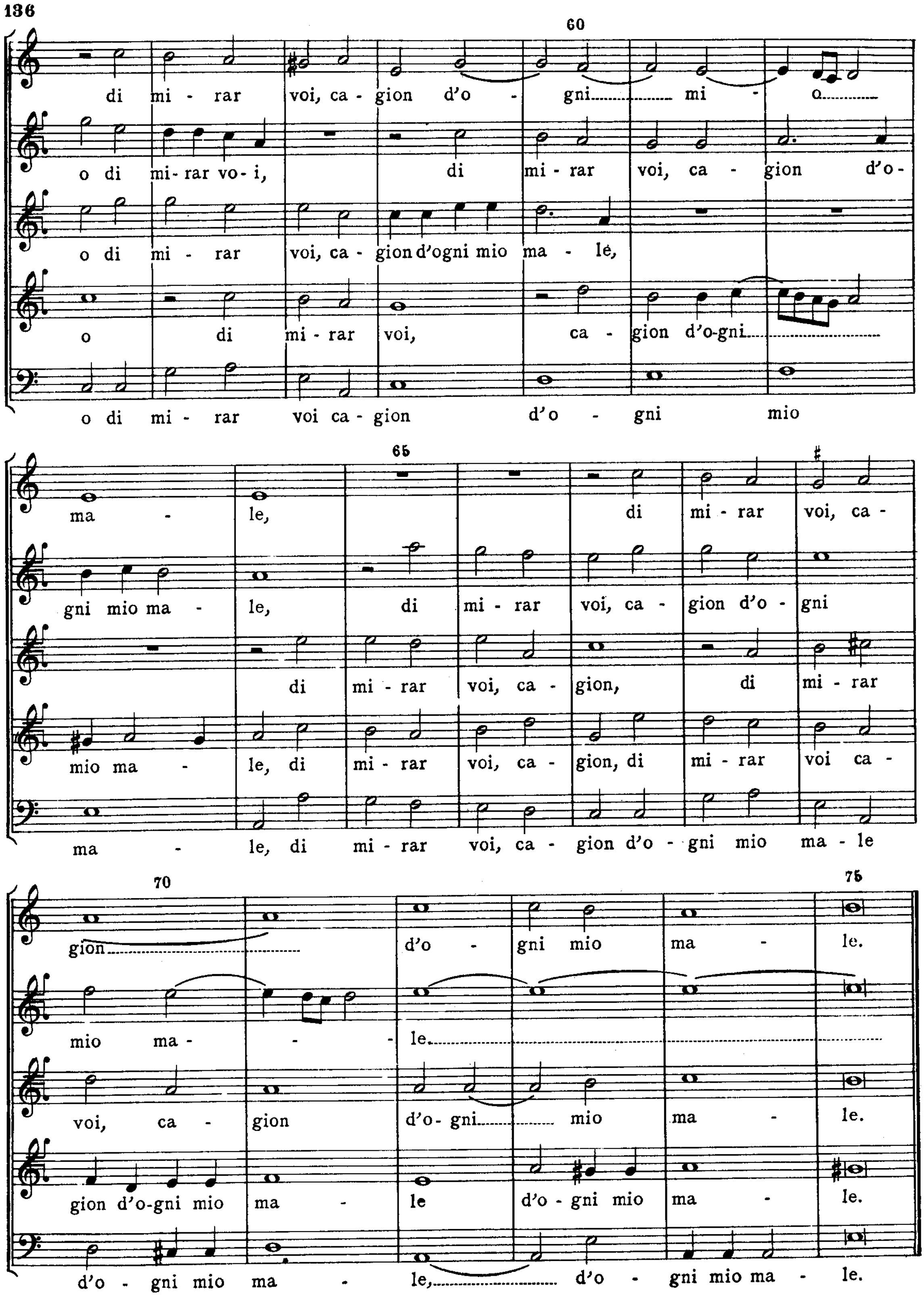
60
di mi - rar voi, ca - gion d'o - gni mi - o
o di mi - rar vo - i, di mi - rar voi, ca - gion d'o -
o di mi - rar voi, ca - gion d'ogni mio ma - le,
o di mi - rar voi, ca - gion d'o-gni
o di mi - rar voi ca - gion d'o - gni mio
65
ma - le, di mi - rar voi, ca -
gni mio ma - le, di mi - rar voi, ca - gion d'o - gni
di mi - rar voi, ca - gion, di mi - rar
mio ma - le, di mi - rar voi, ca - gion, di mi - rar voi ca -
ma - le, di mi - rar voi, ca - gion d'o - gni mio ma - le
70
75
gion d'o - gni mio ma - le.
mio ma - - le.
voi, ca - gion d'o- gni mio ma - le.
gion d'o-gni mio ma - le d'o - gni mio ma - le.
d'o - gni mio ma - le, d'o - gni mio ma - le.

4.

RODOLFO PIERLUIGI. [Anno 1574]

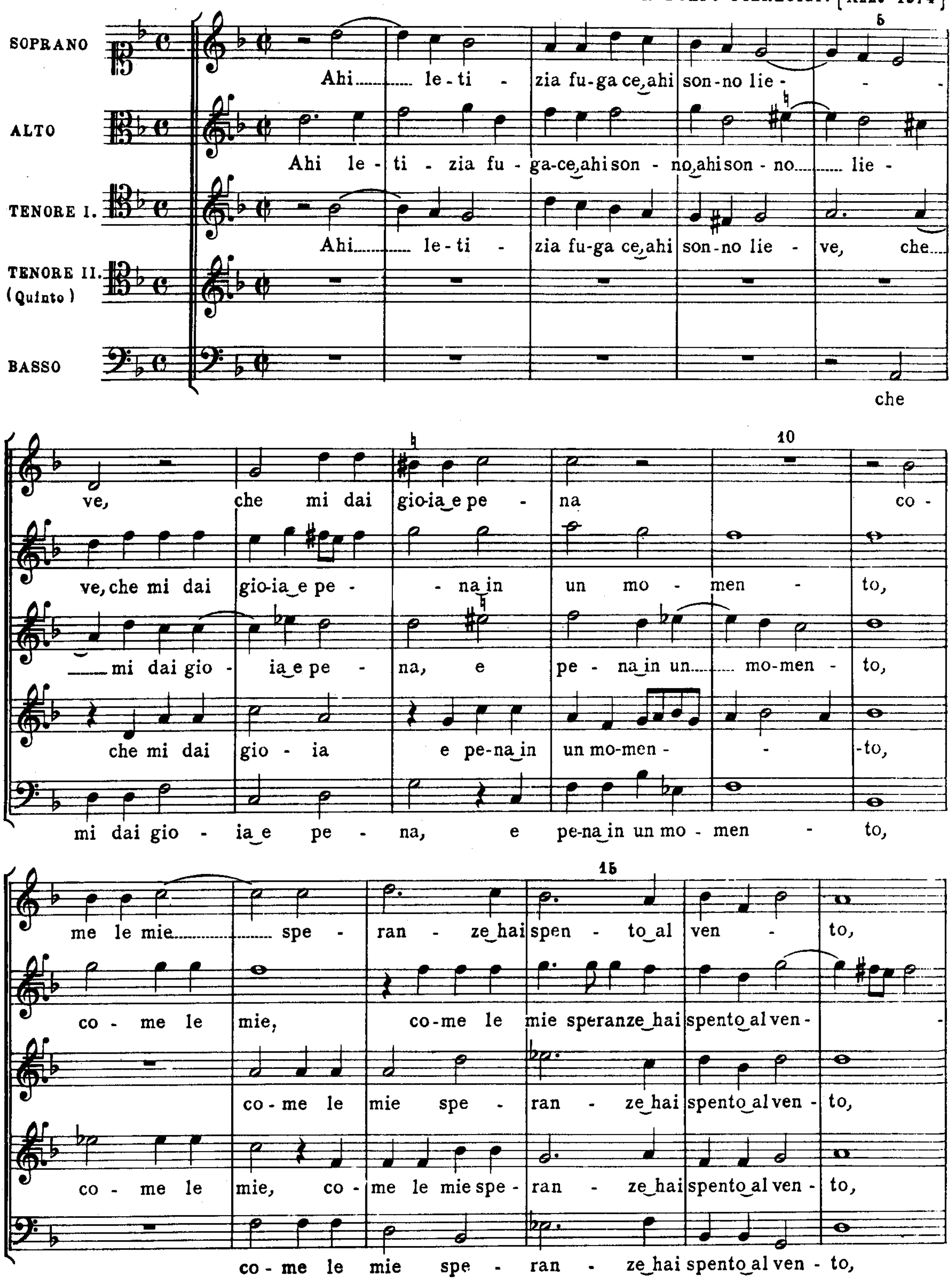

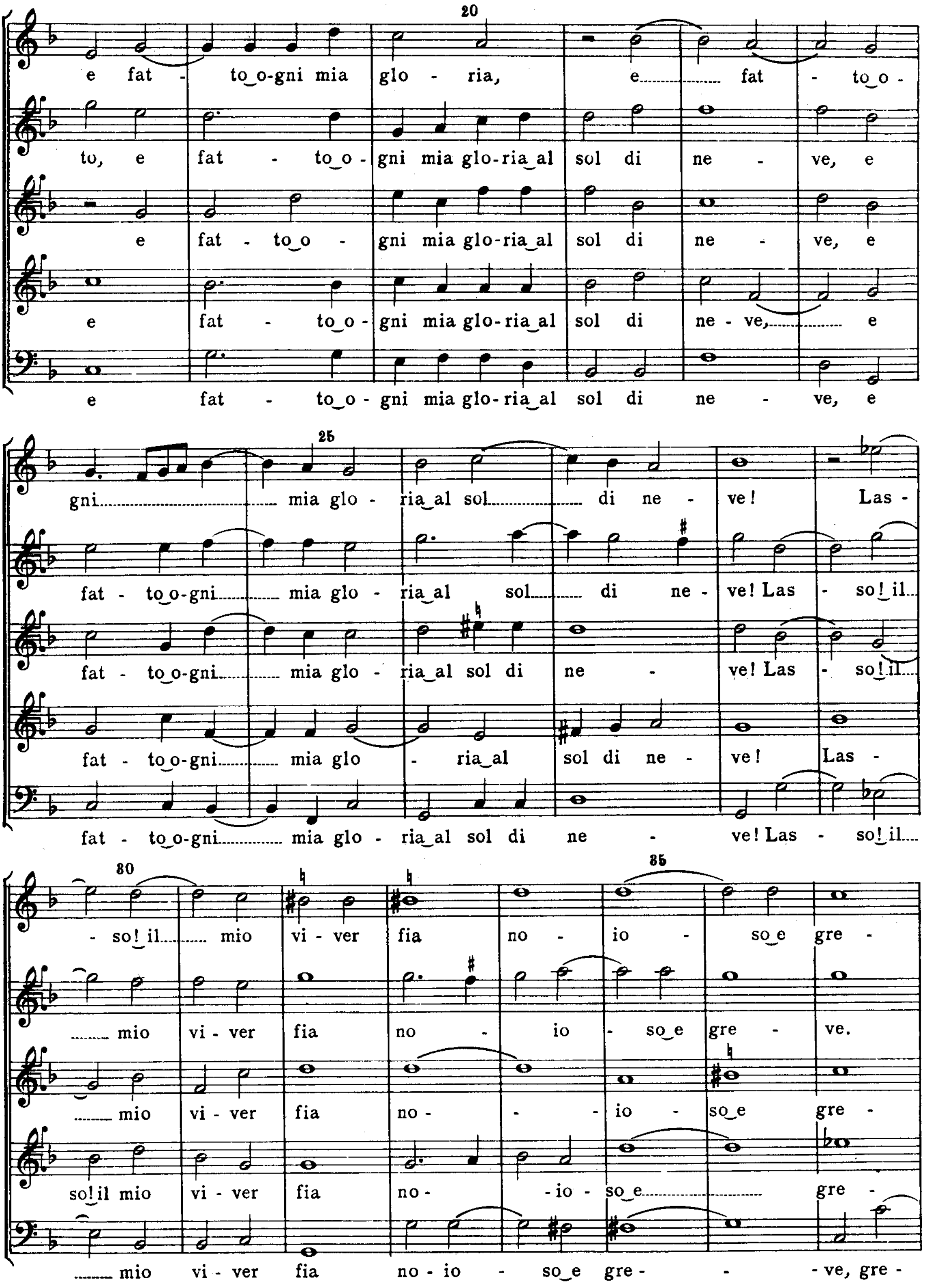
20
e fat - to o-gni mia glo - ria, e fat - to o -
to, e fat - to o - gni mia glo-ria al sol di ne - ve, e
e fat - to o - gni mia glo-ria al sol di ne - ve, e
e fat - to o - gni mia glo-ria al sol di ne - ve, e
e fat - to o - gni mia glo-ria al sol di ne - ve, e
25
gni mia glo - ria al sol di ne - ve! Las -
fat - to o-gni mia glo - ria al sol di ne - ve! Las - so! il
fat - to o-gni mia glo - ria al sol di ne - ve! Las - so! il
fat - to o-gni mia glo - ria al sol di ne - ve! Las -
fat - to o-gni mia glo - ria al sol di ne - ve! Las - so! il
30
35
- so! il mio vi - ver fia no - io - so e gre -
mio vi - ver fia no - io - so e gre - ve.
mio vi - ver fia no - - io - so e gre -
so! il mio vi - ver fia no - - io - so e gre -
mio vi - ver fia no - io - so e gre - - ve, gre -

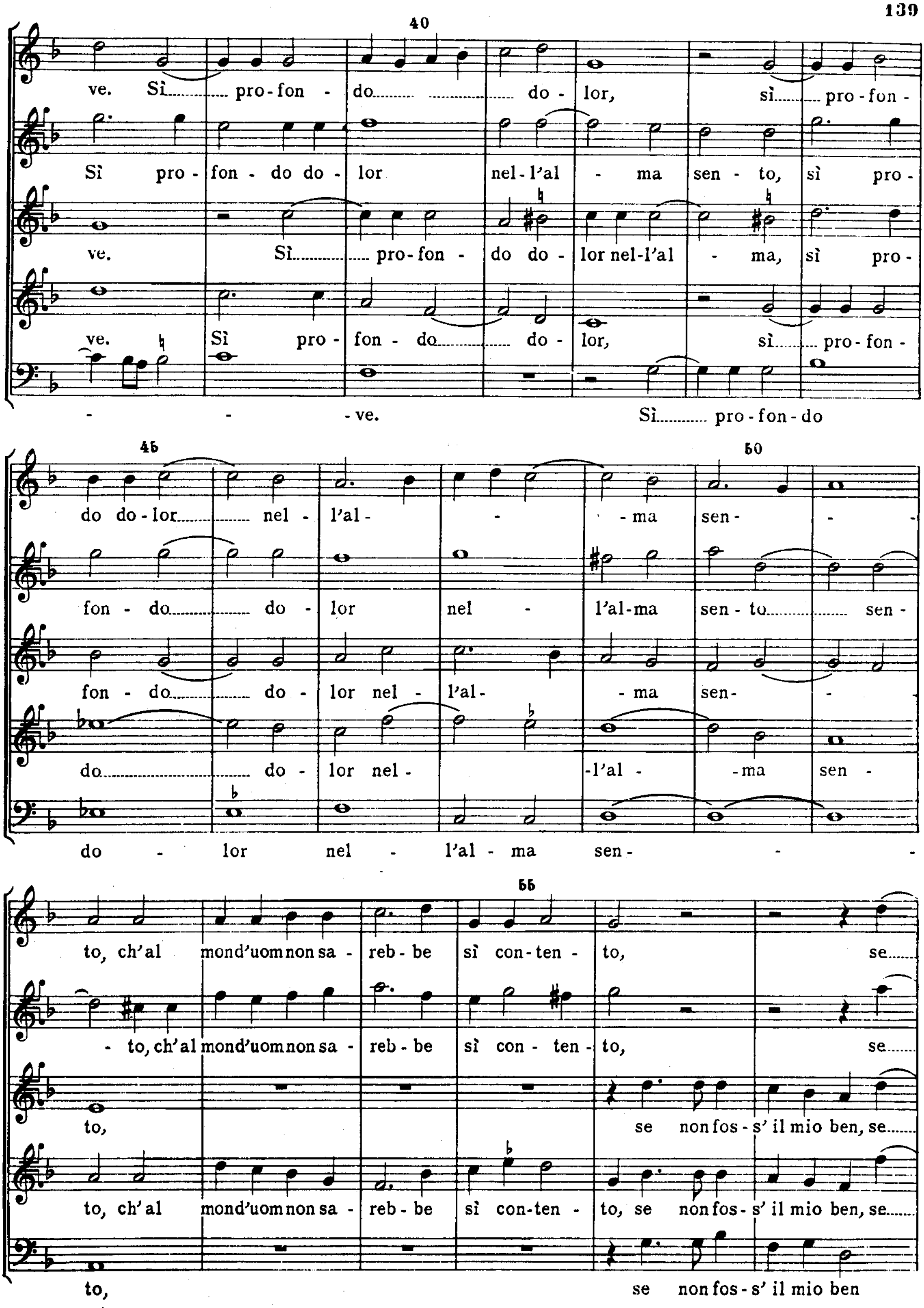
40
ve. Sì ...... pro - fon - do ...... do - lor, sì ...... pro - fon -
Sì pro - fon - do do - lor nel - l'al - ma sen - to, sì pro -
ve. Sì ...... pro - fon - do do - lor nel - l'al - ma, sì pro -
ve. Sì pro - fon - do ...... do - lor, sì ...... pro - fon -
- - - ve. Sì ...... pro - fon - do
45
50
do do - lor ...... nel - l'al - - ma sen - - -
fon - do ...... do - lor nel - l'al - ma sen - to ...... sen -
fon - do ...... do - lor nel - l'al - - ma sen - -
do ...... do - lor nel - - l'al - - ma sen -
do - lor nel - l'al - ma sen - - -
55
to, ch'al mond'uom non sa - reb - be sì con - ten - to, se ......
- to, ch'al mond'uom non sa - reb - be sì con - ten - to, se ......
to, se non fos - s' il mio ben, se ......
to, ch'al mond'uom non sa - reb - be sì con - ten - to, se non fos - s' il mio ben, se ......
to, se non fos - s' il mio ben

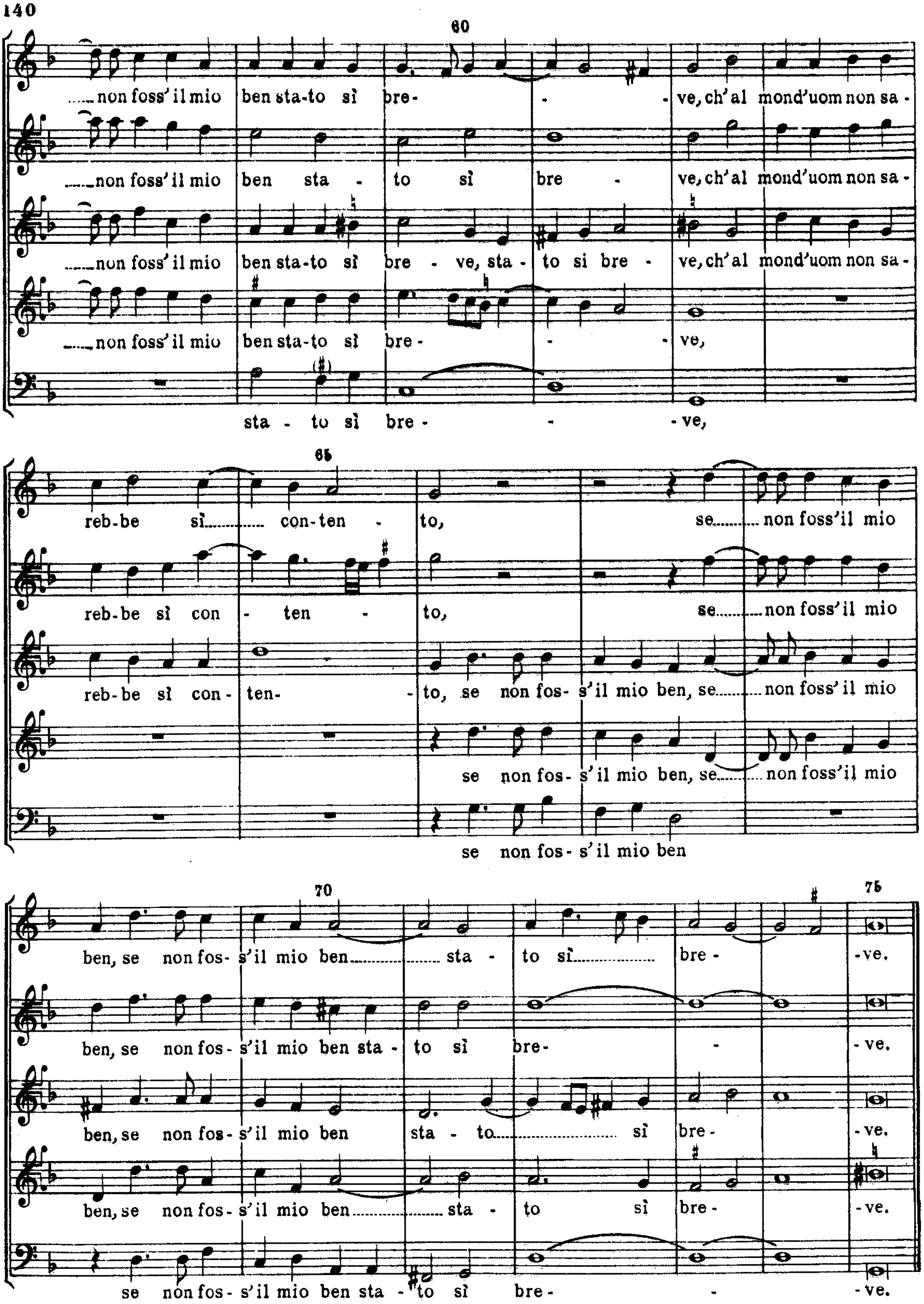
60
......non foss' il mio ben sta-to sì bre- - - ve, ch'al mond'uom non sa-
......non foss' il mio ben sta - to sì bre - ve, ch'al mond'uom non sa-
......non foss' il mio ben sta-to sì bre - ve, sta - to si bre - ve, ch'al mond'uom non sa-
......non foss' il mio ben sta-to sì bre - - - ve,
sta - to sì bre - - ve,
65
reb-be sì...... con-ten - to, se...... non foss'il mio
reb-be sì con - ten - to, se...... non foss'il mio
reb-be sì con - ten- - to, se non fos- s'il mio ben, se...... non foss'il mio
se non fos- s'il mio ben, se...... non foss'il mio
se non fos- s'il mio ben
70
75
ben, se non fos- s'il mio ben...... sta - to sì...... bre - - ve.
ben, se non fos- s'il mio ben sta - to sì bre- - - ve.
ben, se non fos- s'il mio ben sta - to...... sì bre- - ve.
ben, se non fos- s'il mio ben...... sta - to sì bre- - ve.
se non fos- s'il mio ben sta - to sì bre- - - ve.

5.

PARTE PRIMA

[Anno 1574]

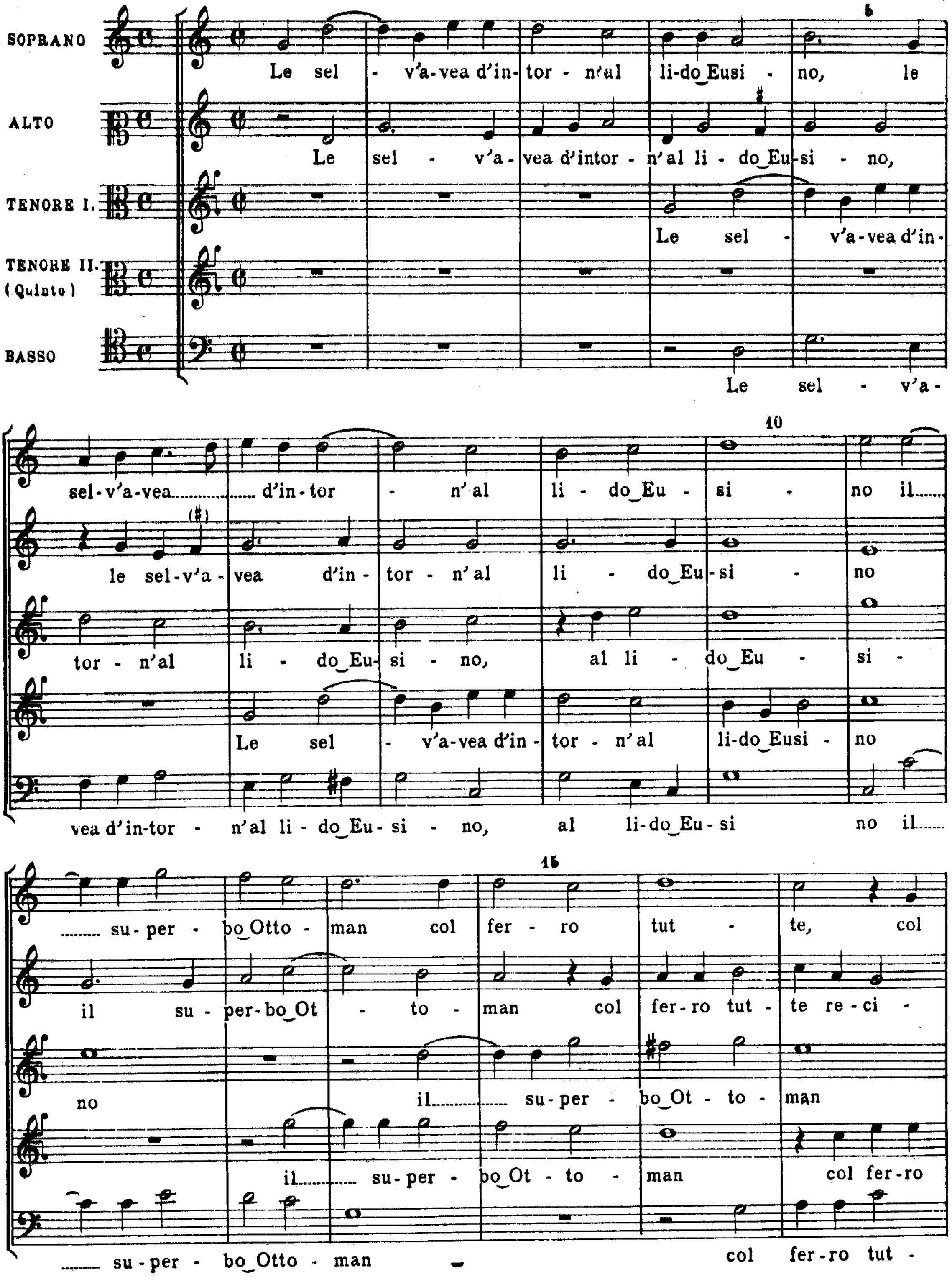

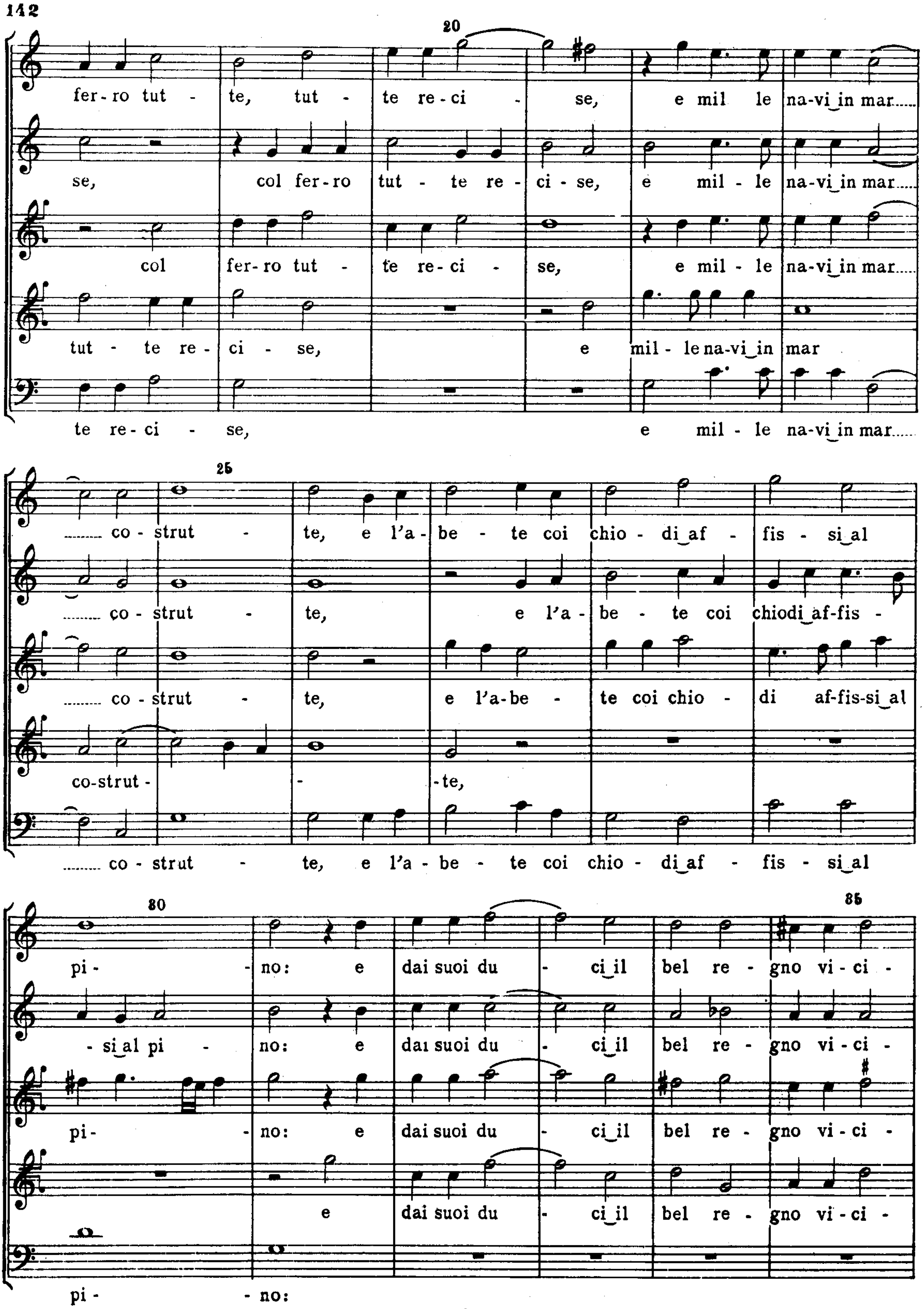
20
fer-ro tut - te, tut - te re-ci - se, e mil le na-vi in mar......
se, col fer-ro tut - te re - ci - se, e mil - le na-vi in mar......
col fer-ro tut - te re-ci - se, e mil - le na-vi in mar......
tut - te re - ci - se, e mil - le na-vi in mar
te re-ci - se, e mil - le na-vi in mar......
25
.... co - strut - te, e l'a - be - te coi chio - di af - fis - si al
.... co - strut - te, e l'a - be - te coi chiodi af-fis -
.... co - strut - te, e l'a-be - te coi chio - di af-fis-si al
co-strut - - -te,
.... co - strut - te, e l'a - be - te coi chio - di af - fis - si al
30 35
pi - - no: e dai suoi du - ci il bel re - gno vi - ci -
- si al pi - no: e dai suoi du - ci il bel re - gno vi - ci -
pi- - no: e dai suoi du - ci il bel re - gno vi - ci -
e dai suoi du - ci il bel re - gno vi - ci -
pi - - no:

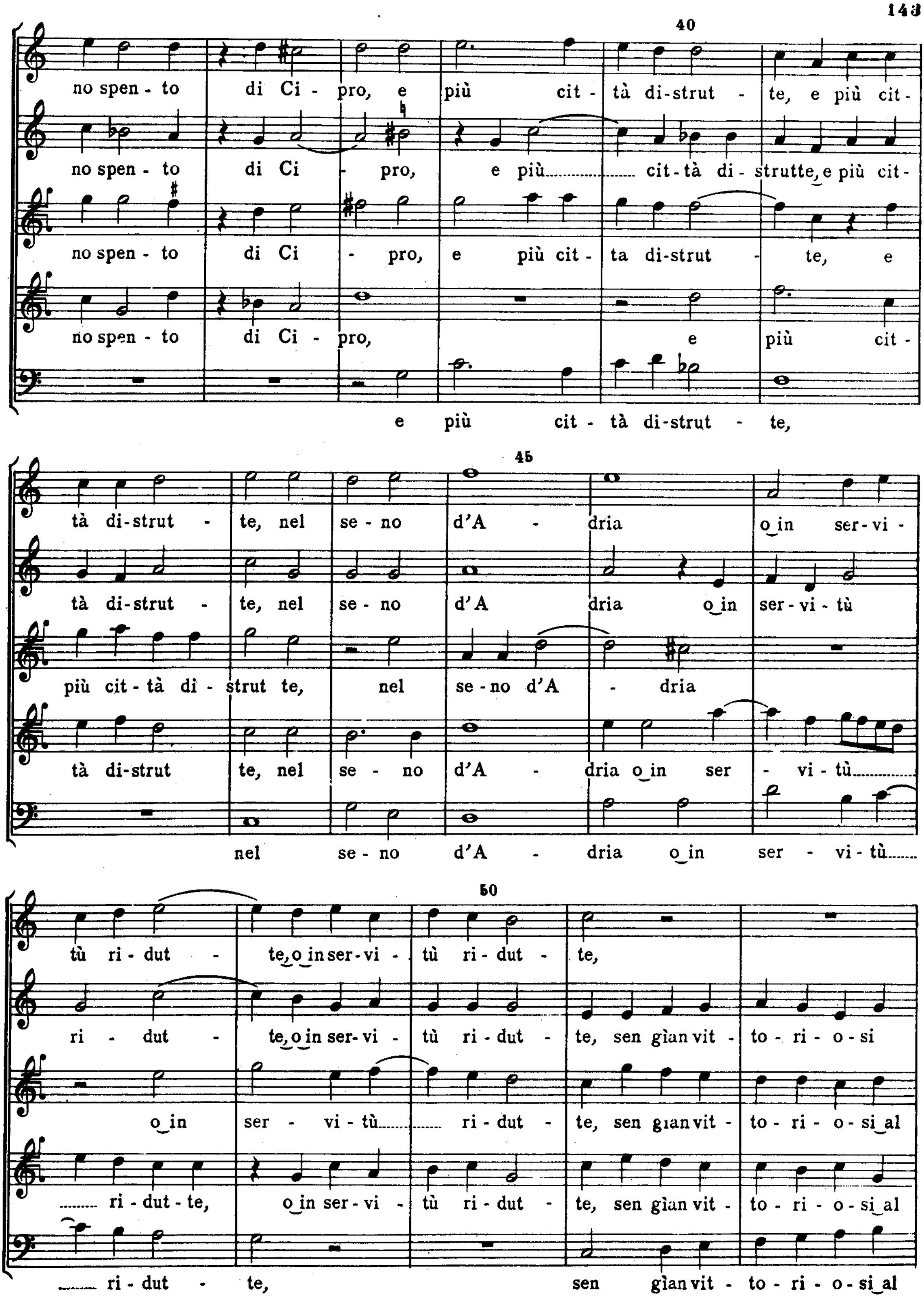
40
no spen - to di Ci - pro, e più cit - tà di-strut - te, e più cit-
no spen - to di Ci - pro, e più...... cit-tà di - strutte, e più cit-
no spen - to di Ci - pro, e più cit - ta di-strut - te, e
no spen - to di Ci - pro, e più cit -
e più cit - tà di-strut - te,
45
tà di-strut - te, nel se - no d'A - dria o in ser-vi -
tà di-strut - te, nel se - no d'A dria o in ser-vi - tù
più cit - tà di - strut te, nel se - no d'A - dria
tà di-strut te, nel se - no d'A - dria o in ser - vi - tù......
nel se - no d'A - dria o in ser - vi - tù......
50
tù ri - dut - te, o in ser-vi - tù ri - dut - te,
ri - dut - te, o in ser-vi - tù ri - dut - te, sen gìan vit - to - ri - o - si
o in ser - vi - tù...... ri - dut - te, sen gìan vit - to - ri - o - si al
...... ri - dut - te, o in ser - vi - tù ri - dut - te, sen gìan vit - to - ri - o - si al
...... ri - dut - te, sen gìan vit - to - ri - o - si al

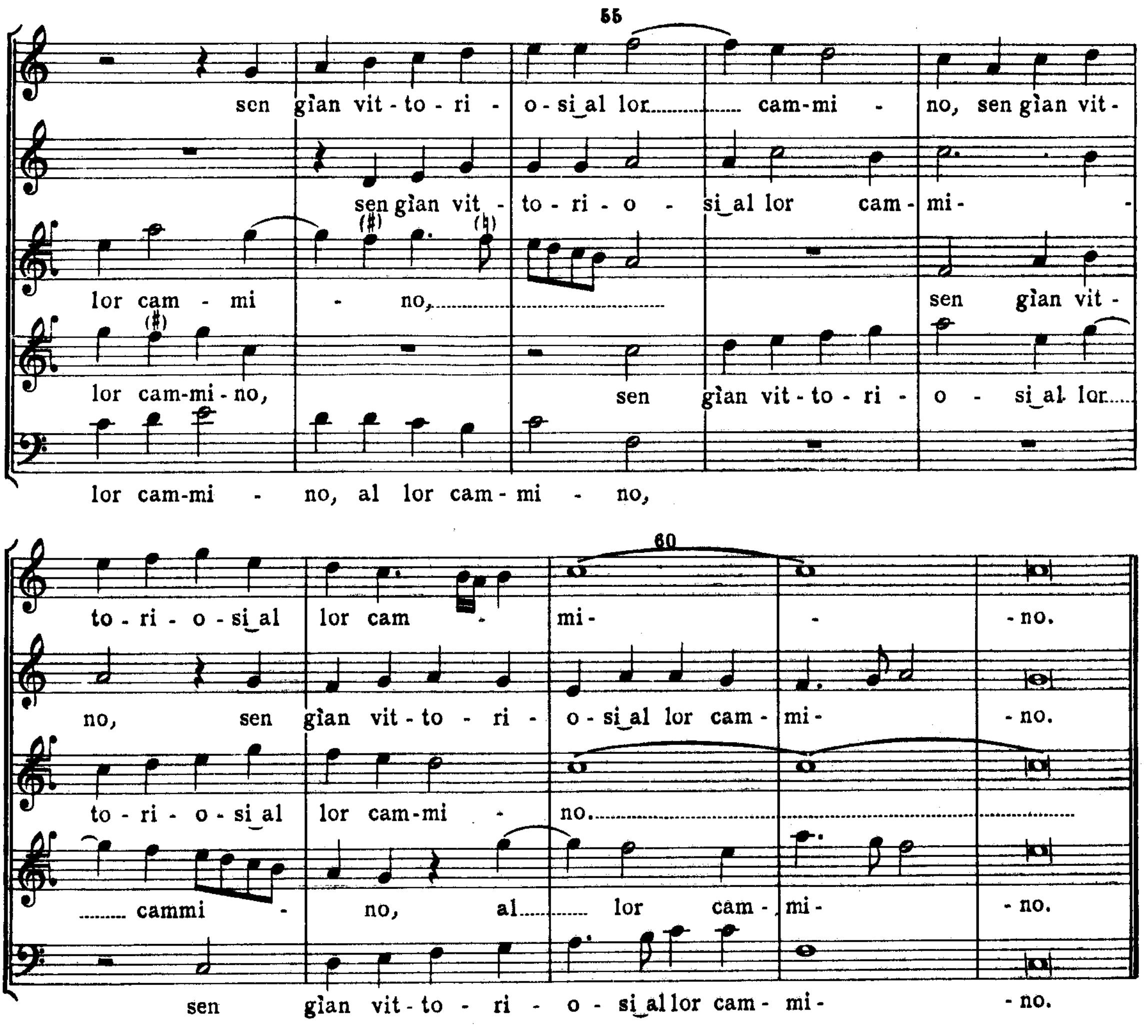

PARTE SECONDA

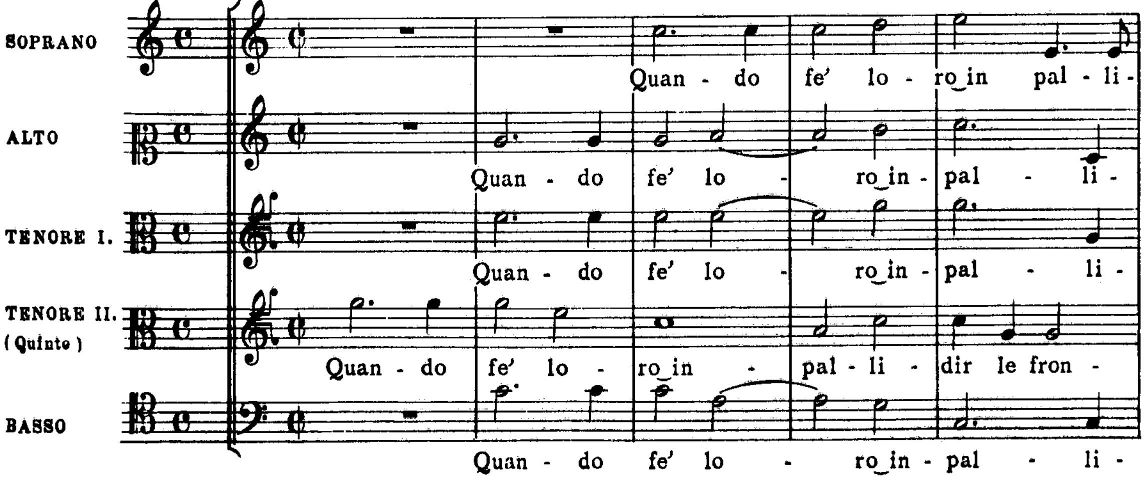

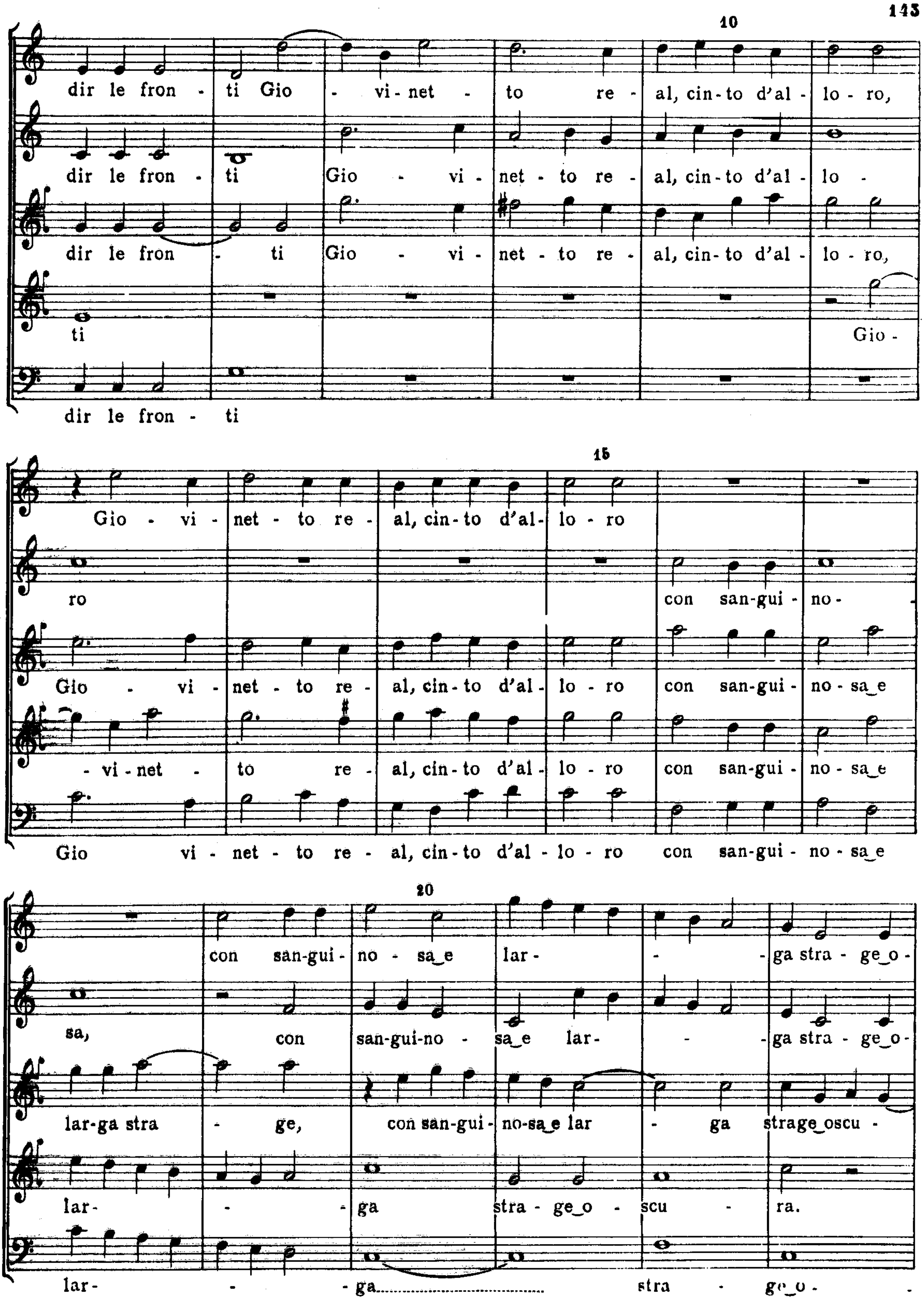
10
dir le fron - ti Gio - vi - net - to re - al, cin - to d'al - lo - ro,
dir le fron - ti Gio - vi - net - to re - al, cin - to d'al - lo -
dir le fron - ti Gio - vi - net - to re - al, cin - to d'al - lo - ro,
ti Gio -
dir le fron - ti
15
Gio - vi - net - to re - al, cin - to d'al - lo - ro
ro con san-gui - no -
Gio - vi - net - to re - al, cin - to d'al - lo - ro con san-gui - no - sa_e
- vi - net - to re - al, cin - to d'al - lo - ro con san-gui - no - sa_e
Gio vi - net - to re - al, cin - to d'al - lo - ro con san-gui - no - sa_e
20
con san-gui - no - sa_e lar - - ga stra - ge_o -
sa, con san-gui-no - sa_e lar - - ga stra - ge_o -
lar-ga stra - ge, con san-gui - no-sa_e lar - ga strage_oscu -
lar - - ga stra - ge_o - scu - ra.
lar - - ga stra - ge_o -

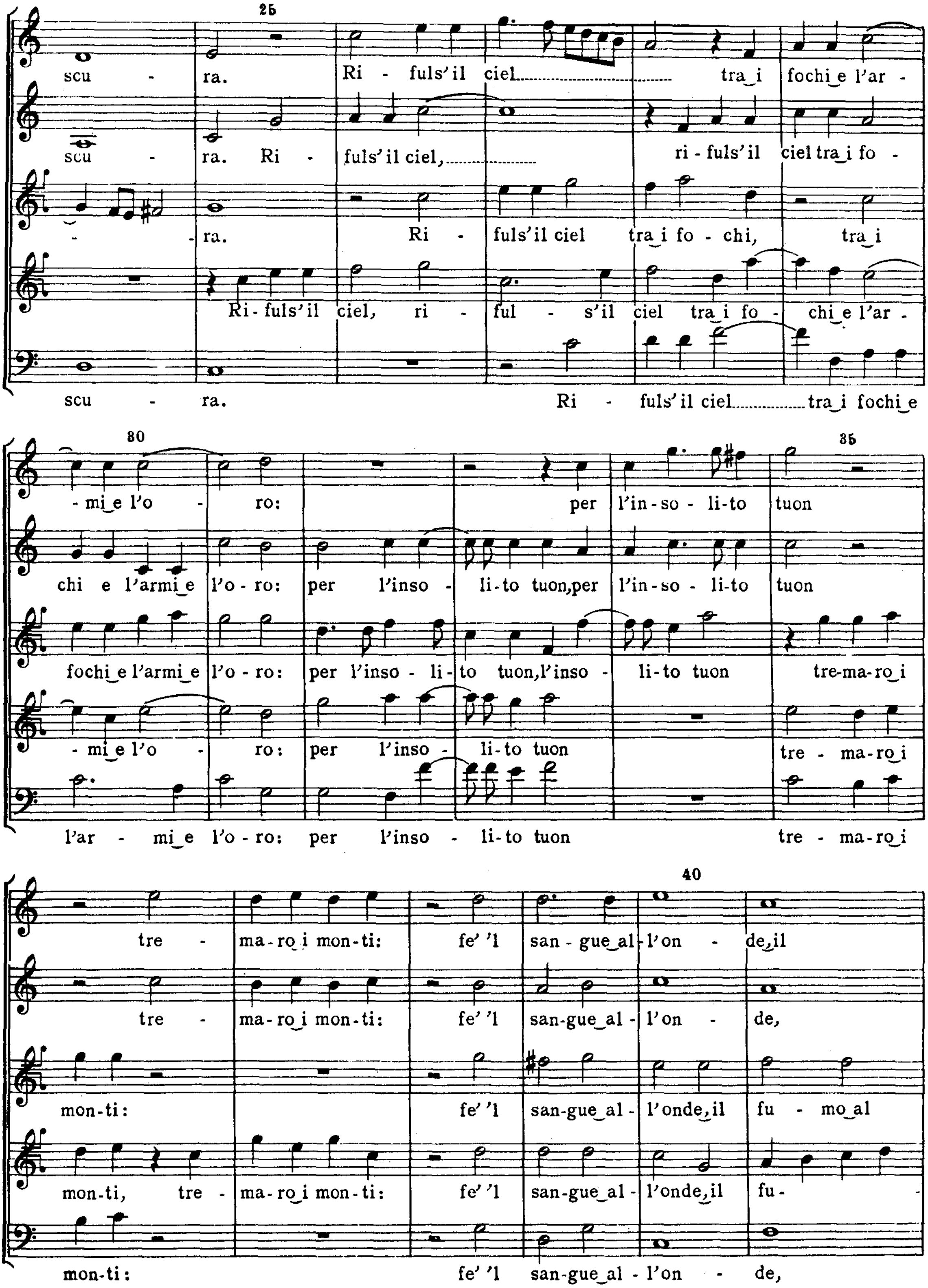
25
scu - ra. Ri - fuls' il ciel .... tra_i fochi_e l'ar -
scu - ra. Ri - fuls' il ciel, ... ri - fuls' il ciel tra_i fo -
- - ra. Ri - fuls' il ciel tra_i fo - chi, tra_i
Ri - fuls' il ciel, ri - ful - s' il ciel tra_i fo - chi_e l'ar -
scu - ra. Ri - fuls' il ciel .... tra_i fochi_e
80
- mi_e l'o - ro: per l'in - so - li - to tuon
35
chi e l'armi_e l'o - ro: per l'inso - li - to tuon, per l'in - so - li - to tuon
fochi_e l'armi_e l'o - ro: per l'inso - li - to tuon, l'inso - li - to tuon tre-ma-ro_i
- mi_e l'o - ro: per l'inso - li - to tuon tre - ma - ro_i
l'ar - mi_e l'o - ro: per l'inso - li - to tuon tre - ma - ro_i
40
tre - ma - ro_i mon - ti: fe' 'l san - gue_al - l'on - de_il
tre - ma - ro_i mon - ti: fe' 'l san - gue_al - l'on - de,
mon - ti: fe' 'l san - gue_al - l'onde_il fu - mo_al
mon - ti, tre - ma - ro_i mon - ti: fe' 'l san - gue_al - l'onde_il fu -
mon - ti: fe' 'l san - gue_al - l'on - de,

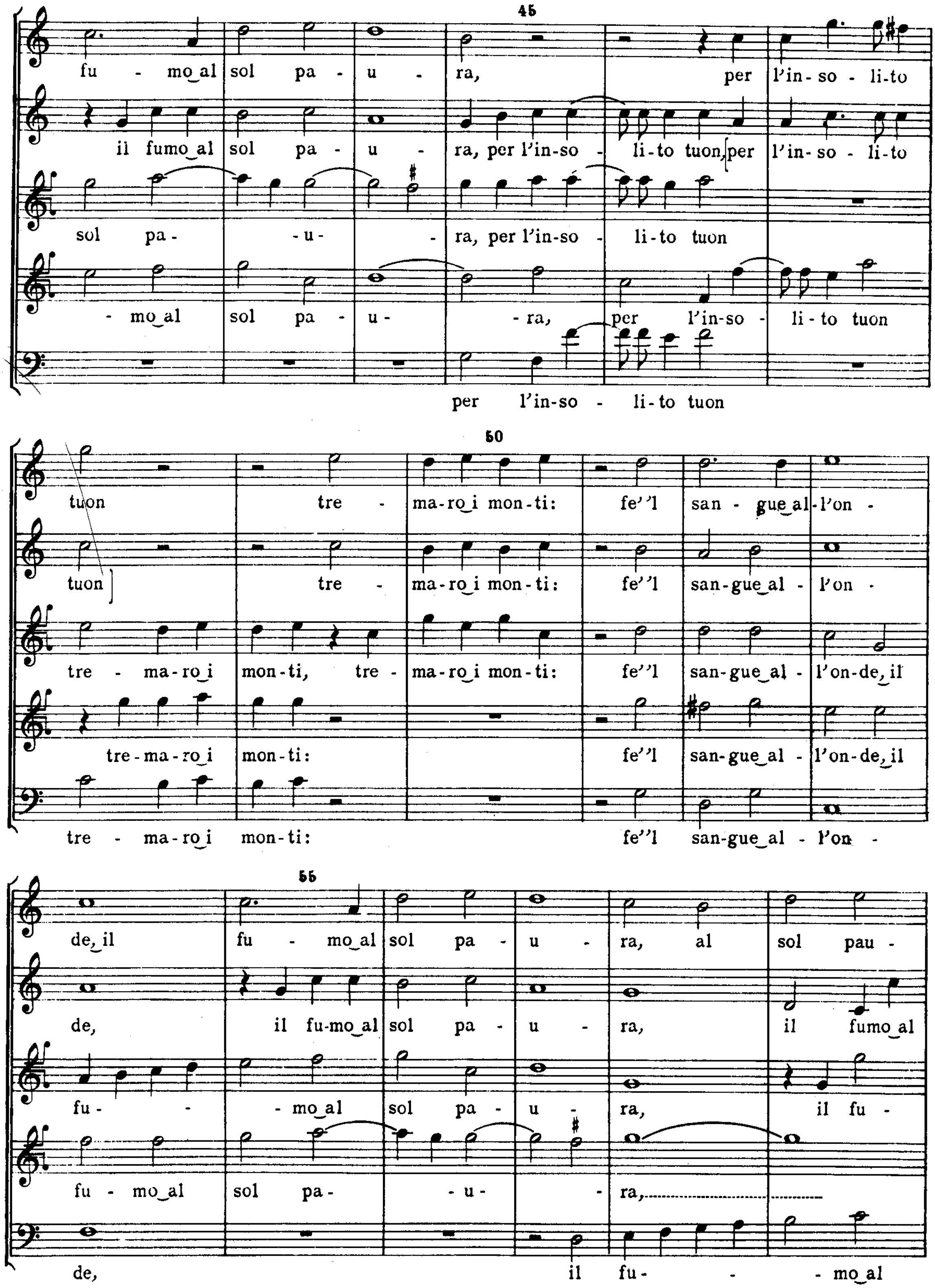
45
fu - mo al sol pa - u - ra, per l'in-so - li-to
il fumo al sol pa - u - ra, per l'in-so - li-to tuon, per l'in-so - li-to
sol pa - -u- - ra, per l'in-so - li-to tuon
- mo al sol pa - u - - ra, per l'in-so - li-to tuon
per l'in-so - li-to tuon
50
tuon tre - ma-ro i mon-ti: fe''l san - gue al -l'on -
tuon tre - ma-ro i mon-ti: fe''l san-gue al - l'on -
tre - ma-ro i mon-ti, tre - ma-ro i mon-ti: fe''l san-gue al - l'on-de, il
tre-ma-ro i mon-ti: fe''l san-gue al - l'on-de, il
tre - ma-ro i mon-ti: fe''l san-gue al - l'on -
55
de, il fu - mo al sol pa - u - ra, al sol pau -
de, il fu-mo al sol pa - u - ra, il fumo al
fu - - - mo al sol pa - u - ra, il fu -
fu - mo al sol pa- - u- - ra,
de, il fu- - - mo al

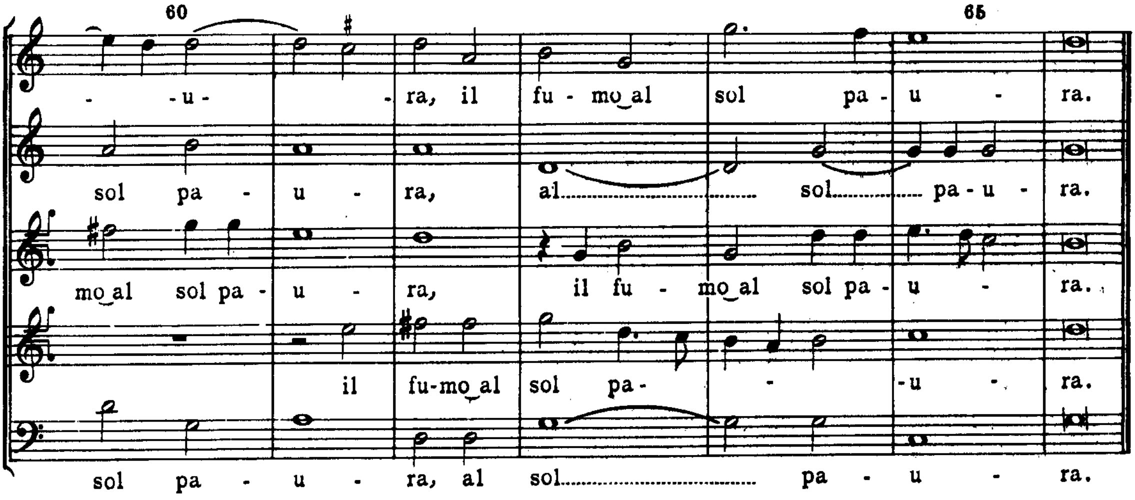

6.

PARTE PRIMA

[Anno 1574]

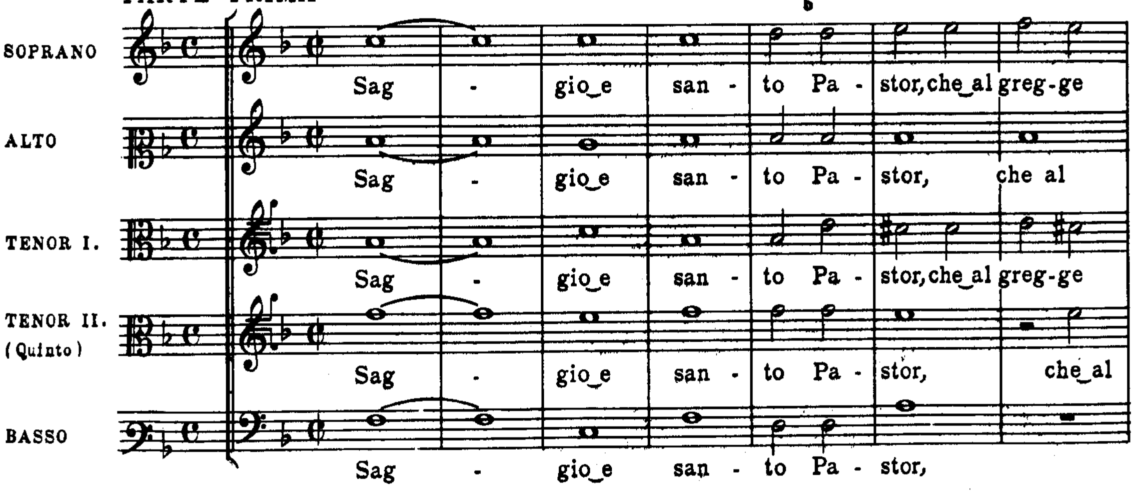

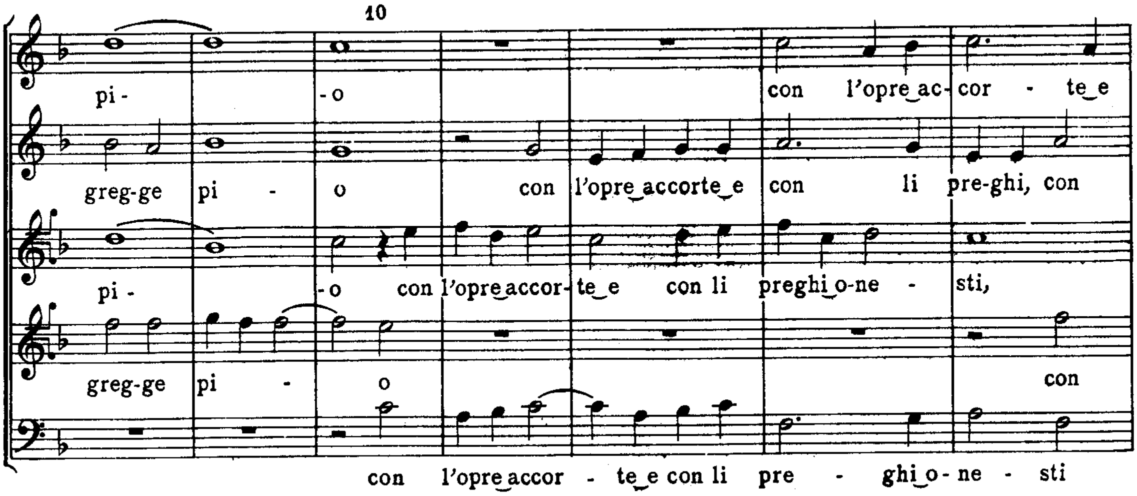

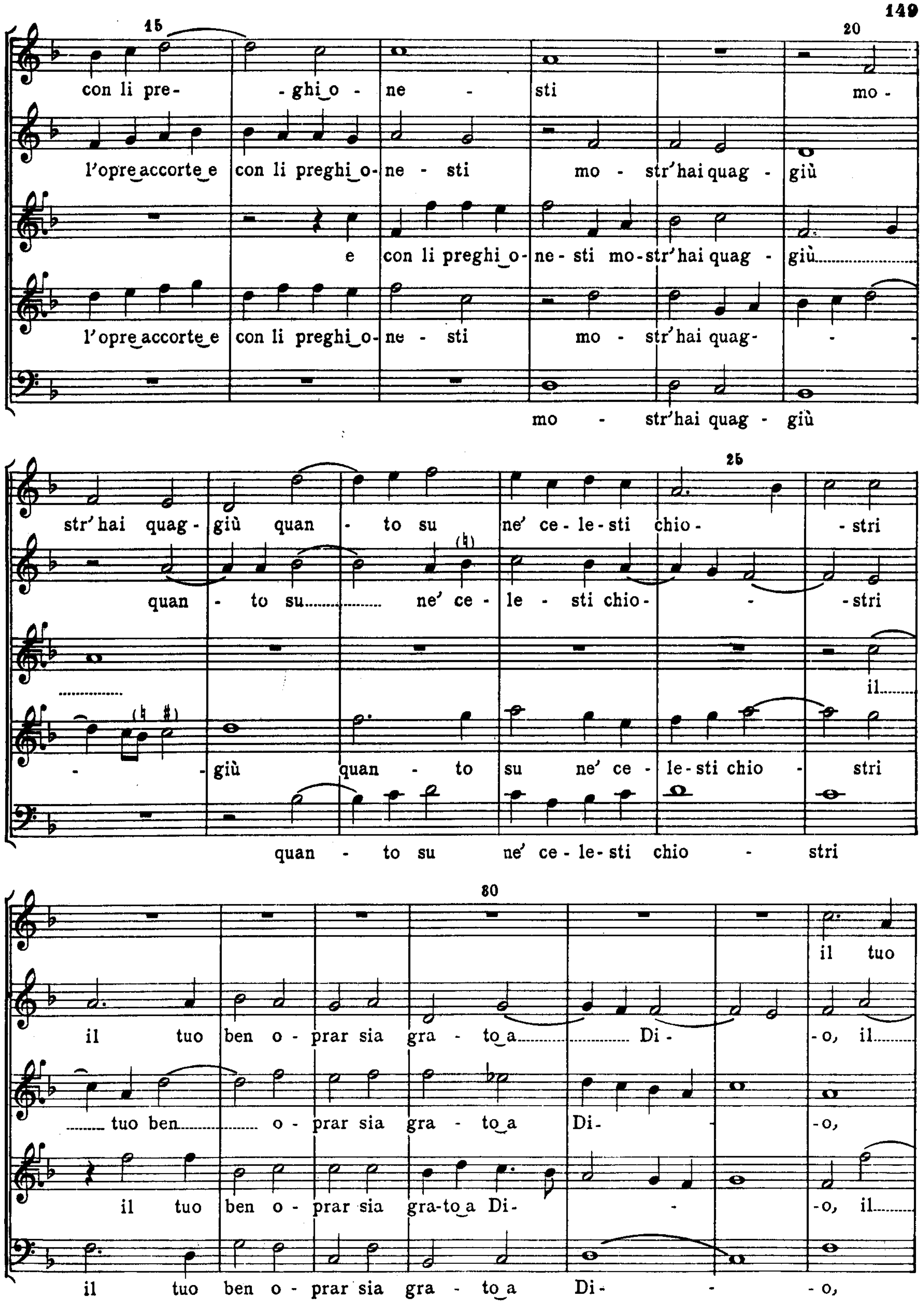
15
20
con li pre- - ghi o - ne - sti mo -
l'opre accorte e con li preghi o- ne - sti mo - str'hai quag - giù
e con li preghi o- ne - sti mo - str'hai quag - giù
l'opre accorte e con li preghi o- ne - sti mo - str'hai quag-
mo - str'hai quag - giù
25
str' hai quag - giù quan - to su ne' ce - le - sti chio - - stri
quan - to su ne' ce - le - sti chio- - - stri
il
- - giù quan - to su ne' ce - le - sti chio - stri
quan - to su ne' ce - le - sti chio - stri
30
il tuo
il tuo ben o - prar sia gra - to a Di - - o, il
tuo ben o - prar sia gra - to a Di- - o,
il tuo ben o - prar sia gra - to a Di- - - o, il
il tuo ben o - prar sia gra - to a Di - - - o,

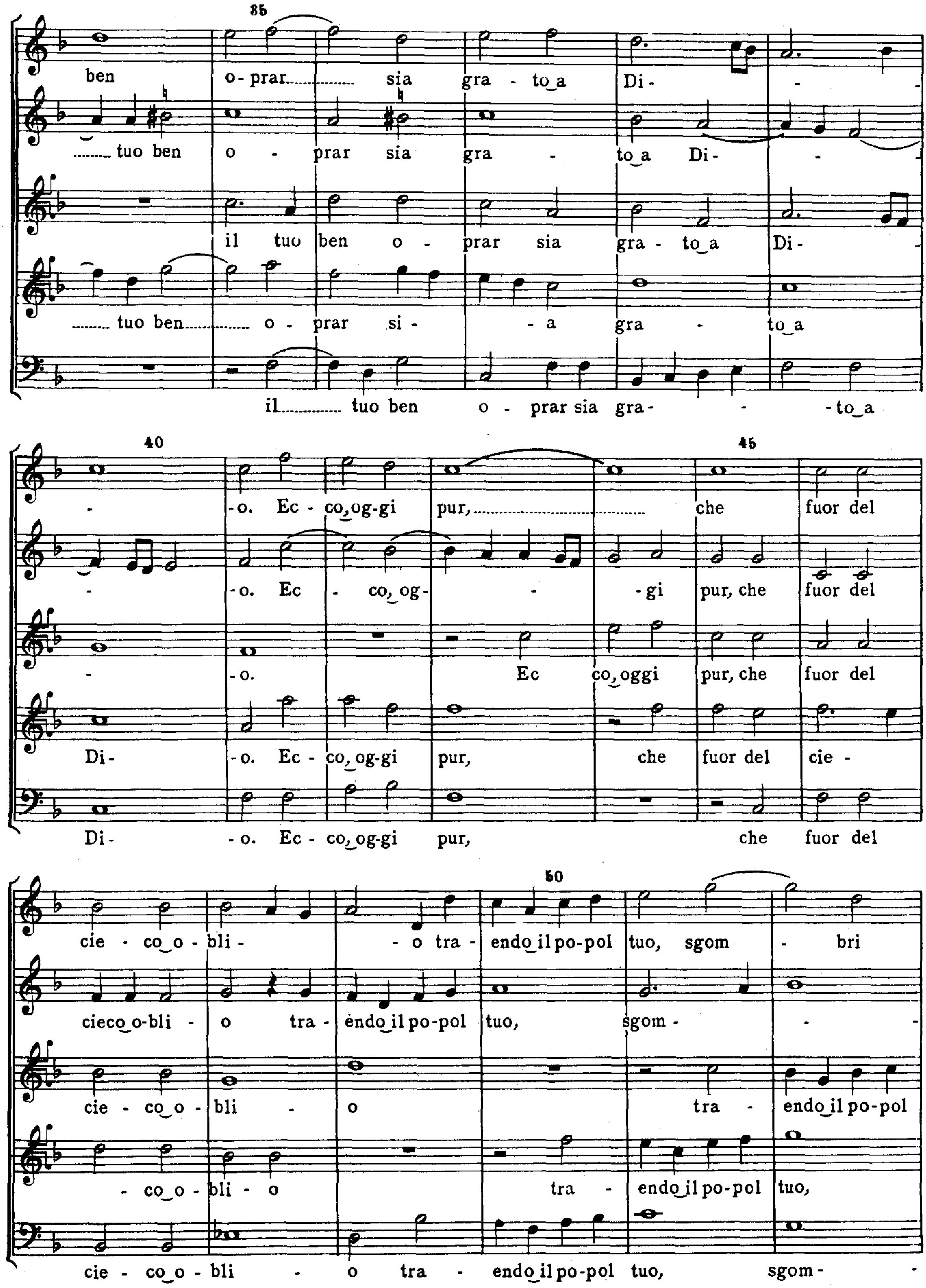
35
ben o-prar sia gra - to a Di - -
tuo ben o - prar sia gra - to a Di- -
il tuo ben o - prar sia gra - to a Di -
tuo ben o - prar si - - a gra - to a
il tuo ben o - prar sia gra- - to a
40
45
- - o. Ec - co oggi pur, che fuor del
- - o. Ec - co og- - gi pur, che fuor del
- - o. Ec co oggi pur, che fuor del
Di- - o. Ec - co og-gi pur, che fuor del cie -
Di- - o. Ec - co og-gi pur, che fuor del
50
cie - co o - bli - - o tra - endo il po-pol tuo, sgom - bri
cieco o-bli - o tra - endo il po-pol tuo, sgom - -
cie - co o - bli - o tra - endo il po-pol
- co o - bli - o tra - endo il po-pol tuo,
cie - co o - bli - o tra - endo il po-pol tuo, sgom - -

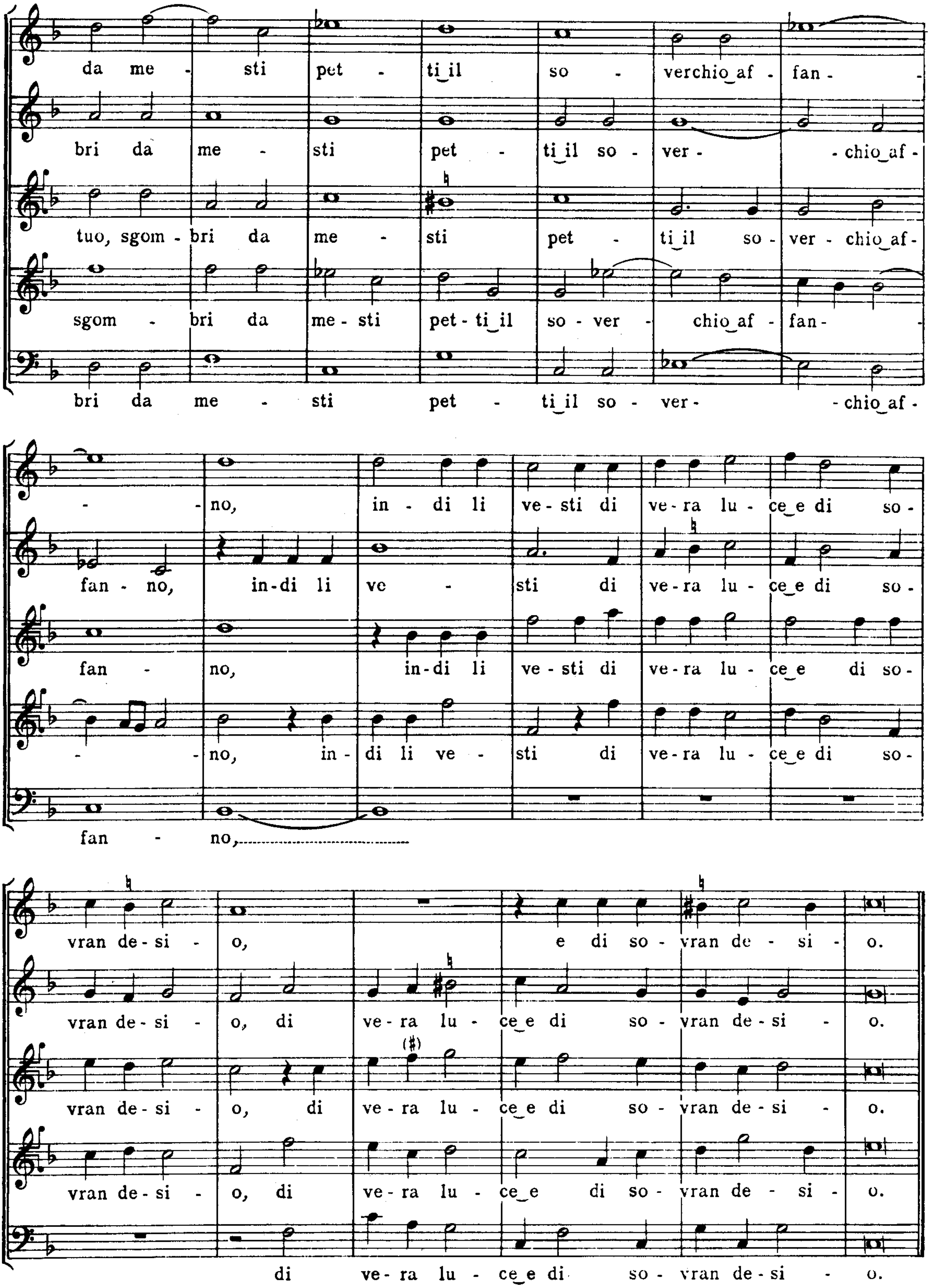
da me - sti pet - ti il so - verchio af - fan -
bri da me - sti pet - ti il so - ver - - chio af -
tuo, sgom - bri da me - sti pet - ti il so - ver - chio af-
sgom - bri da me - sti pet - ti il so - ver - chio af - fan-
bri da me - sti pet - ti il so - ver- - chio af -
- - no, in - di li ve - sti di ve - ra lu - ce e di so -
fan - no, in-di li ve - sti di ve-ra lu - ce e di so -
fan - no, in-di li ve - sti di ve-ra lu - ce e di so-
- - no, in - di li ve - sti di ve-ra lu - ce e di so-
fan - no,
vran de - si - o, e di so - vran de - si - o.
vran de - si - o, di ve - ra lu - ce e di so - vran de - si - o.
vran de - si - o, di ve - ra lu - ce e di so - vran de - si - o.
vran de - si - o, di ve - ra lu - ce e di so - vran de - si - o.
di ve - ra lu - ce e di so - vran de - si - o.

PARTE SECONDA

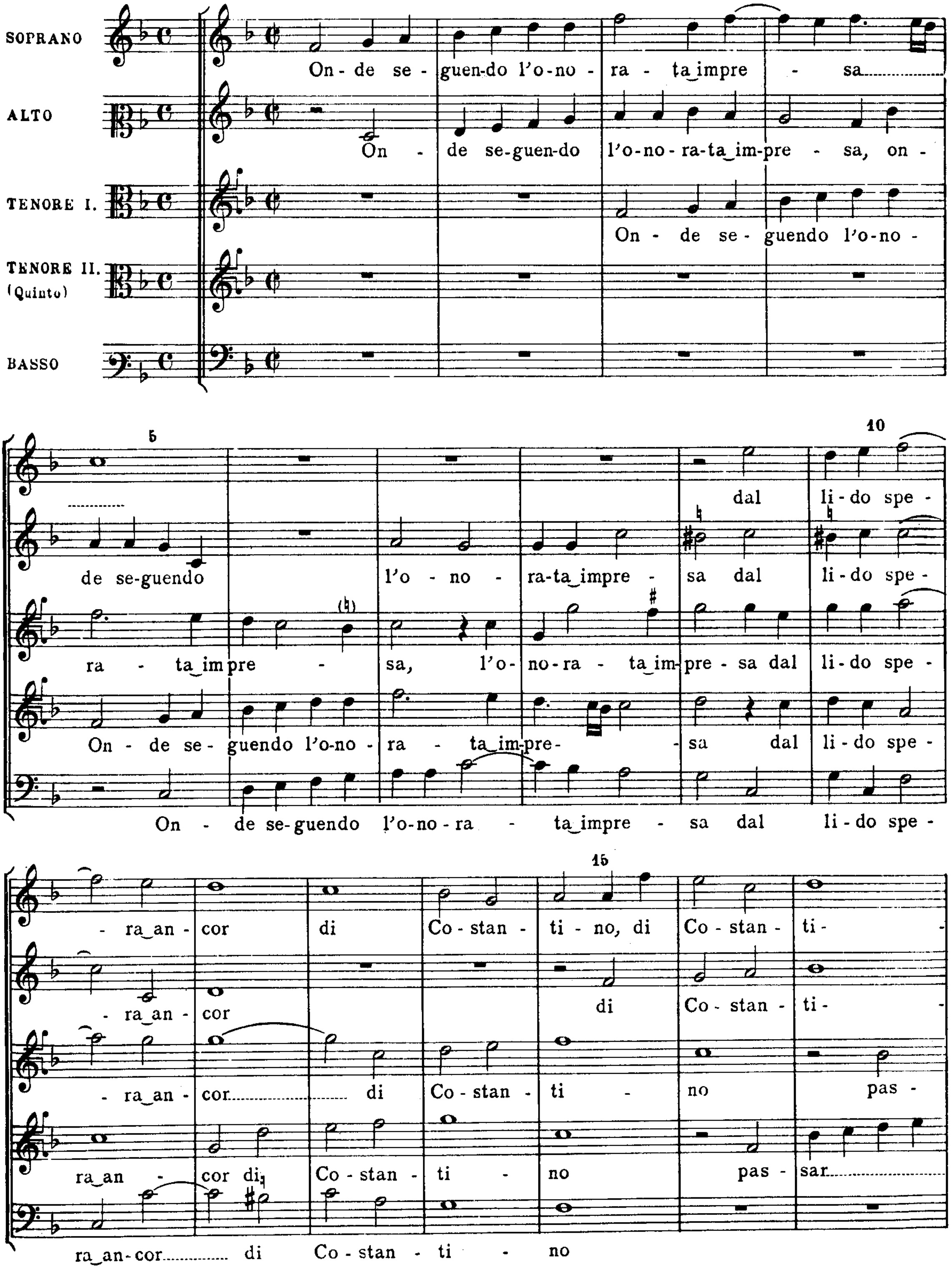

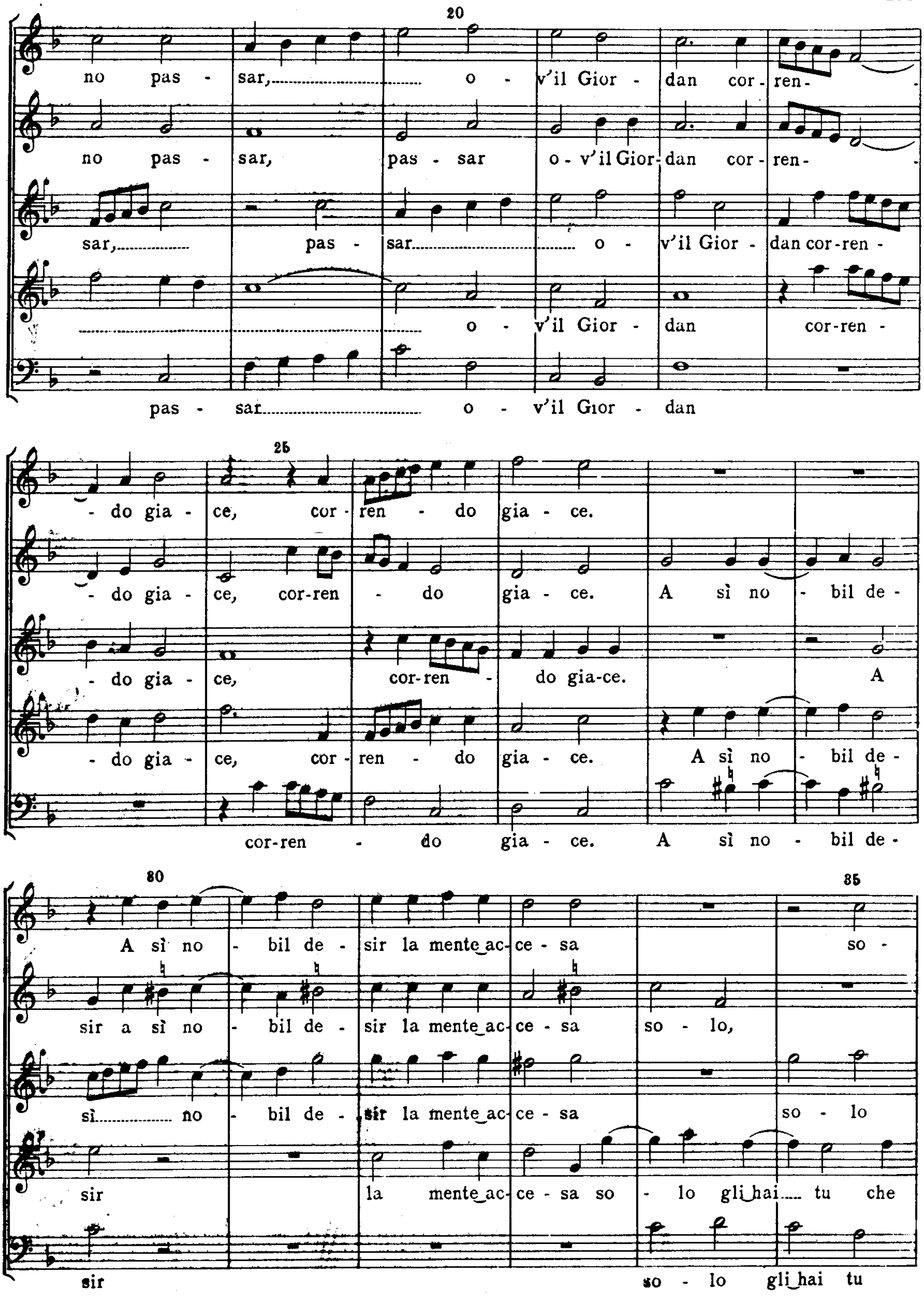
20
no pas - sar, o - v'il Gior - dan cor - ren-
no pas - sar, pas - sar o - v'il Gior- dan cor - ren-
sar, pas - sar o - v'il Gior - dan cor-ren -
o - v'il Gior - dan cor-ren -
pas - sar o - v'il Gior - dan
25
- do gia - ce, cor - ren - do gia - ce.
- do gia - ce, cor-ren - do gia - ce. A sì no - bil de -
- do gia - ce, cor-ren - do gia-ce. A
- do gia - ce, cor - ren - do gia - ce. A sì no - bil de -
cor-ren - do gia - ce. A sì no - bil de -
30 35
A sì no - bil de - sir la mente ac- ce - sa so -
sir a sì no - bil de - sir la mente ac- ce - sa so - lo,
sì no - bil de - sir la mente ac- ce - sa so - lo
sir la mente ac- ce - sa so - lo gli hai tu che
sir so - lo gli hai tu

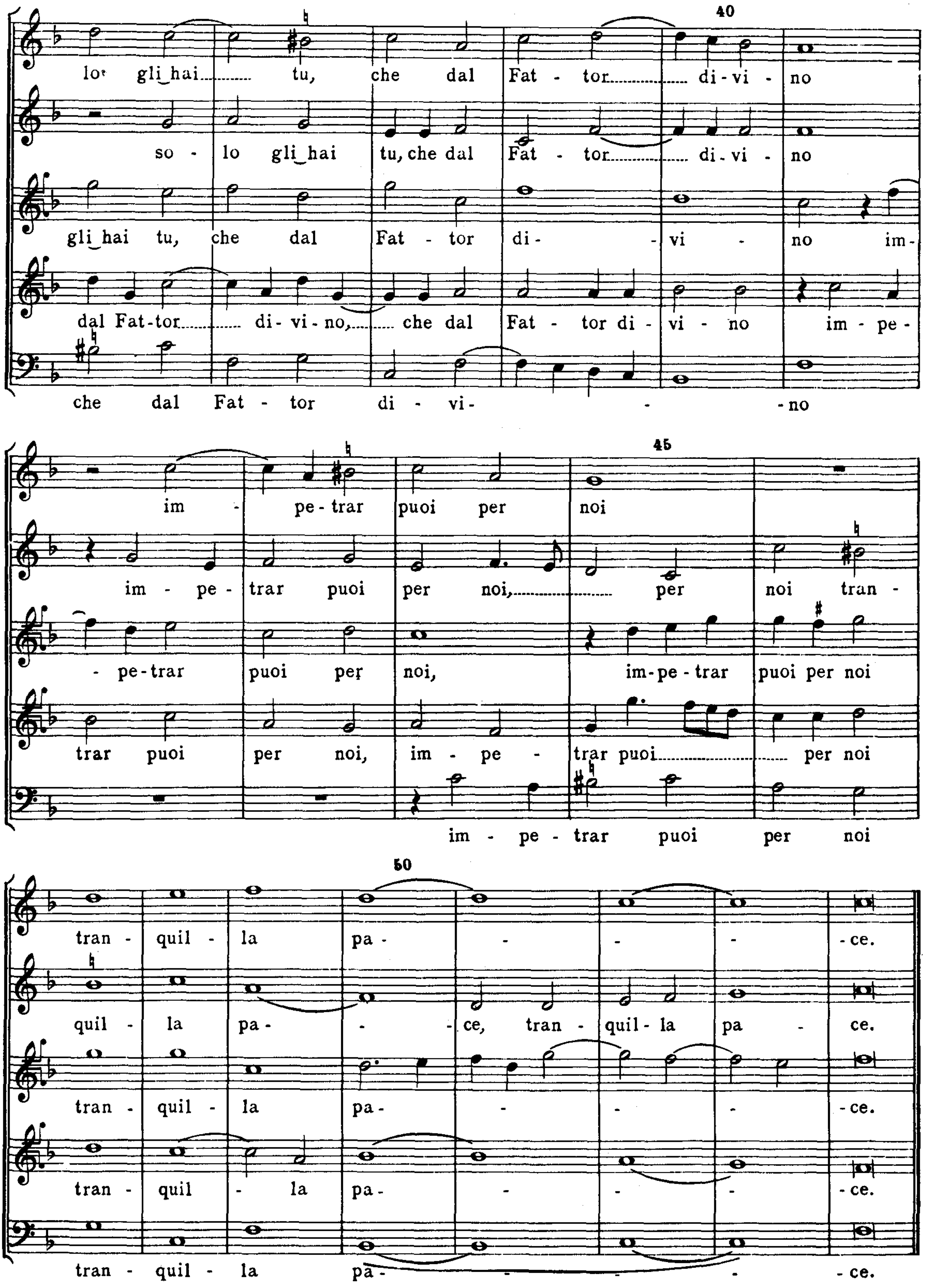
40
lo gli hai tu, che dal Fat - tor di - vi - no
so - lo gli hai tu, che dal Fat - tor di - vi - no
gli hai tu, che dal Fat - tor di - vi - no im-
dal Fat-tor di - vi - no, che dal Fat - tor di - vi - no im - pe -
che dal Fat - tor di - vi - - no
45
im - pe - trar puoi per noi
im - pe - trar puoi per noi, per noi tran -
- pe - trar puoi per noi, im - pe - trar puoi per noi
trar puoi per noi, im - pe - trar puoi per noi
im - pe - trar puoi per noi
50
tran - quil - la pa - - - - ce.
quil - la pa - - ce, tran - quil - la pa - ce.
tran - quil - la pa - - - - ce.
tran - quil - la pa - - - - ce.
tran - quil - la pa - - - - ce.

7.

[Anno 1574]

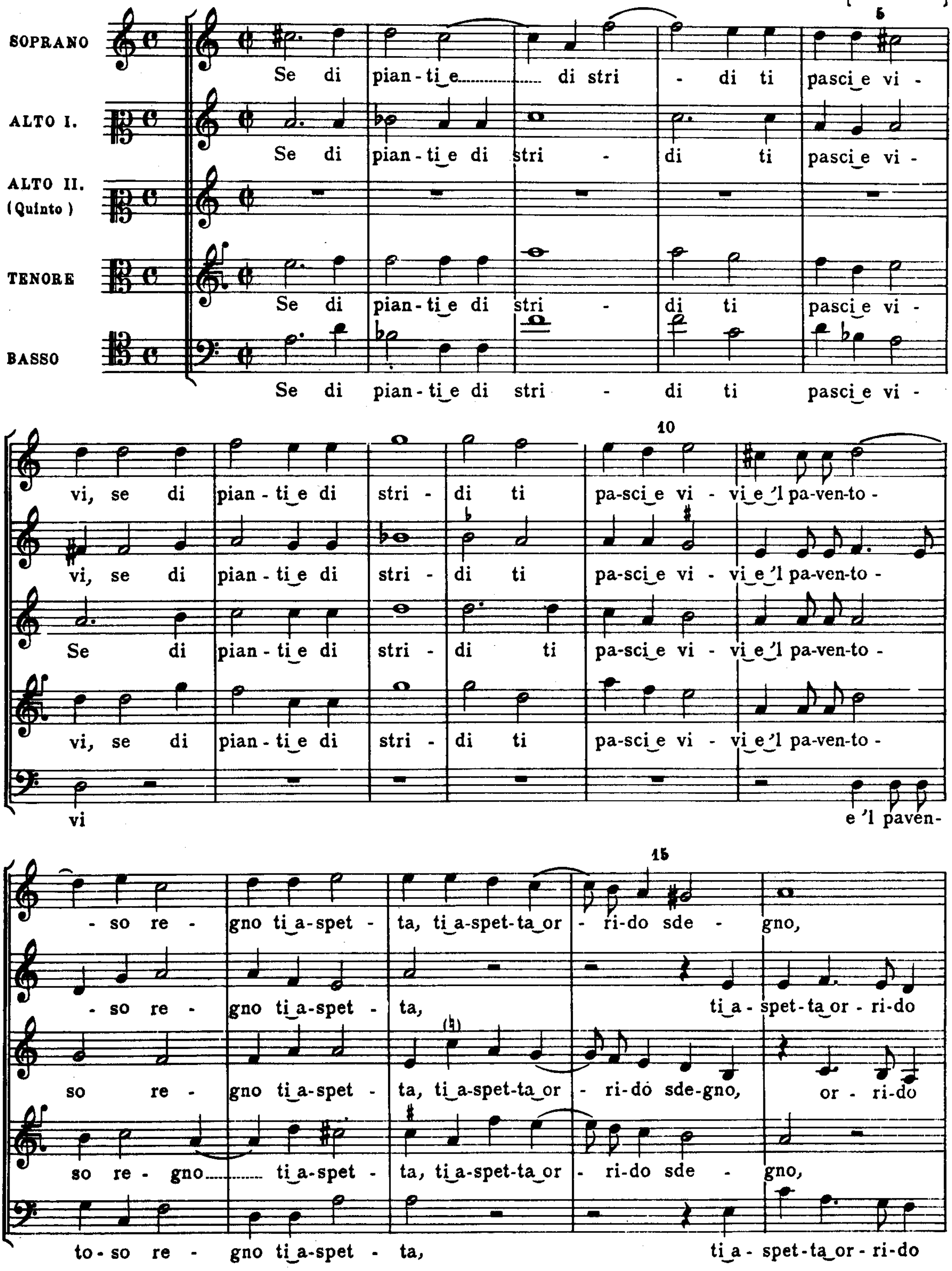
SOPRANO
ALTO I.
ALTO II. (Quinto)
TENORE
BASSO
Se di pian-ti_e di stri - di ti pasci_e vi - vi, se di pian-ti_e di stri - di ti pa-sci_e vi - vi_e_'l pa-ven-to - so re - gno ti_a-spet - ta, ti_a-spet-ta_or - ri-do sde - gno,
Se di pian-ti_e di stri - di ti pasci_e vi - vi, se di pian-ti_e di stri - di ti pa-sci_e vi - vi_e_'l pa-ven-to - so re - gno ti_a-spet - ta, ti_a-spet-ta_or - ri-do
Se di pian-ti_e di stri - di ti pa-sci_e vi - vi_e_'l pa-ven-to - so re - gno ti_a-spet - ta, ti_a-spet-ta_or - ri-do sde-gno, or - ri-do
Se di pian-ti_e di stri - di ti pasci_e vi - vi, se di pian-ti_e di stri - di ti pa-sci_e vi - vi_e_'l pa-ven-to - so re - gno ti_a-spet - ta, ti_a-spet-ta_or - ri-do sde - gno,
Se di pian-ti_e di stri - di ti pasci_e vi - vi e_'l paven-to-so re - gno ti_a-spet - ta, ti_a - spet-ta_or - ri-do
5
10
15

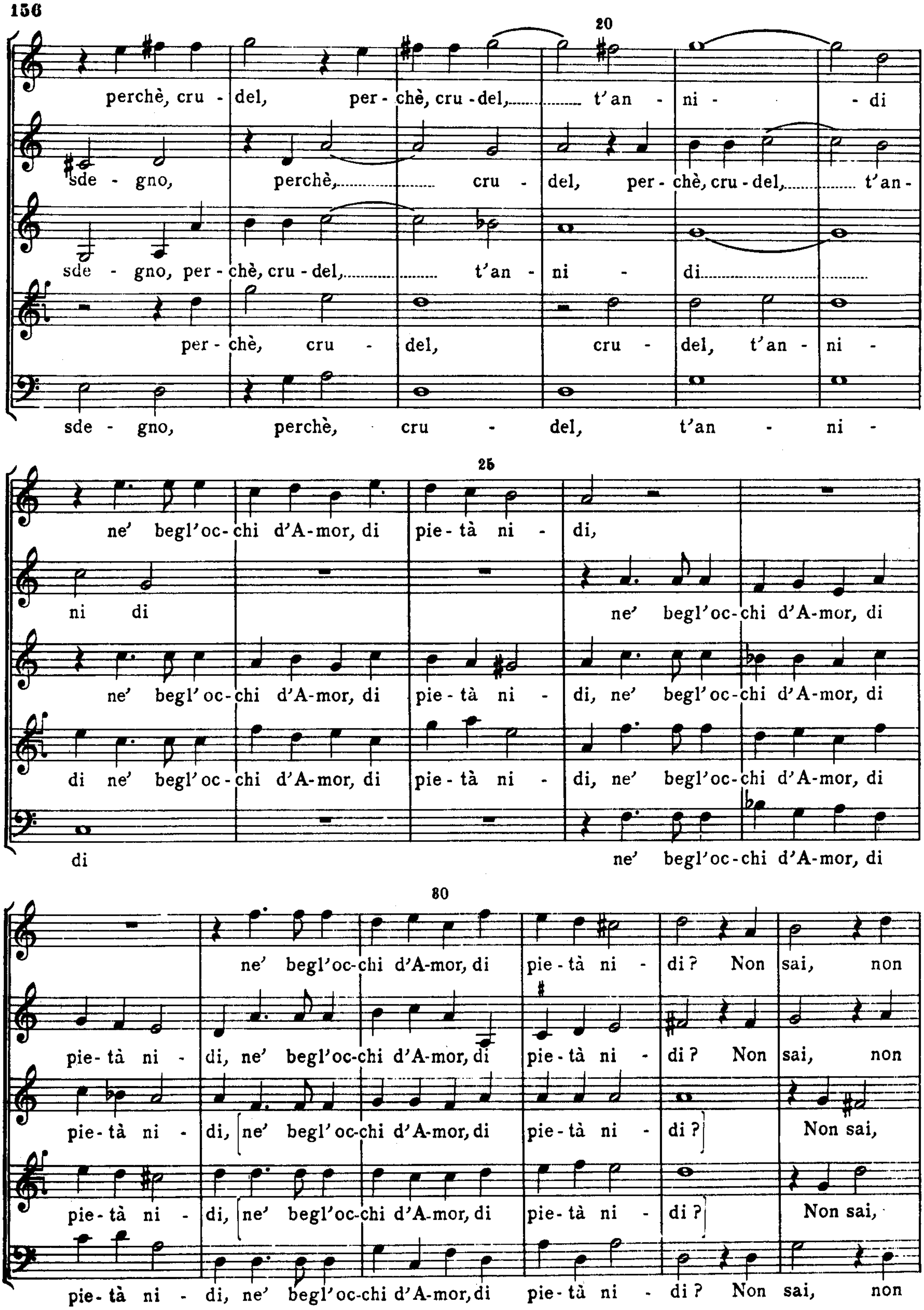
20
perchè, cru - del, per - chè, cru - del, t'an - ni - - di
sde - gno, perchè, cru - del, per - chè, cru - del, t'an -
sde - gno, per - chè, cru - del, t'an - ni - di
per - chè, cru - del, cru - del, t'an - ni -
sde - gno, perchè, cru - del, t'an - ni -
25
ne' begl'oc-chi d'A-mor, di pie - tà ni - di,
ni di ne' begl'oc-chi d'A-mor, di
ne' begl'oc-chi d'A-mor, di pie - tà ni - di, ne' begl'oc-chi d'A-mor, di
di ne' begl'oc-chi d'A-mor, di pie - tà ni - di, ne' begl'oc-chi d'A-mor, di
di ne' begl'oc-chi d'A-mor, di
30
ne' begl'oc-chi d'A-mor, di pie - tà ni - di? Non sai, non
pie- tà ni - di, ne' begl'oc-chi d'A-mor, di pie - tà ni - di? Non sai, non
pie- tà ni - di, ne' begl'oc-chi d'A-mor, di pie - tà ni - di? Non sai,
pie- tà ni - di, ne' begl'oc-chi d'A-mor, di pie- tà ni - di? Non sai,
pie- tà ni - di, ne' begl'oc-chi d'A-mor, di pie- tà ni - di? Non sai, non

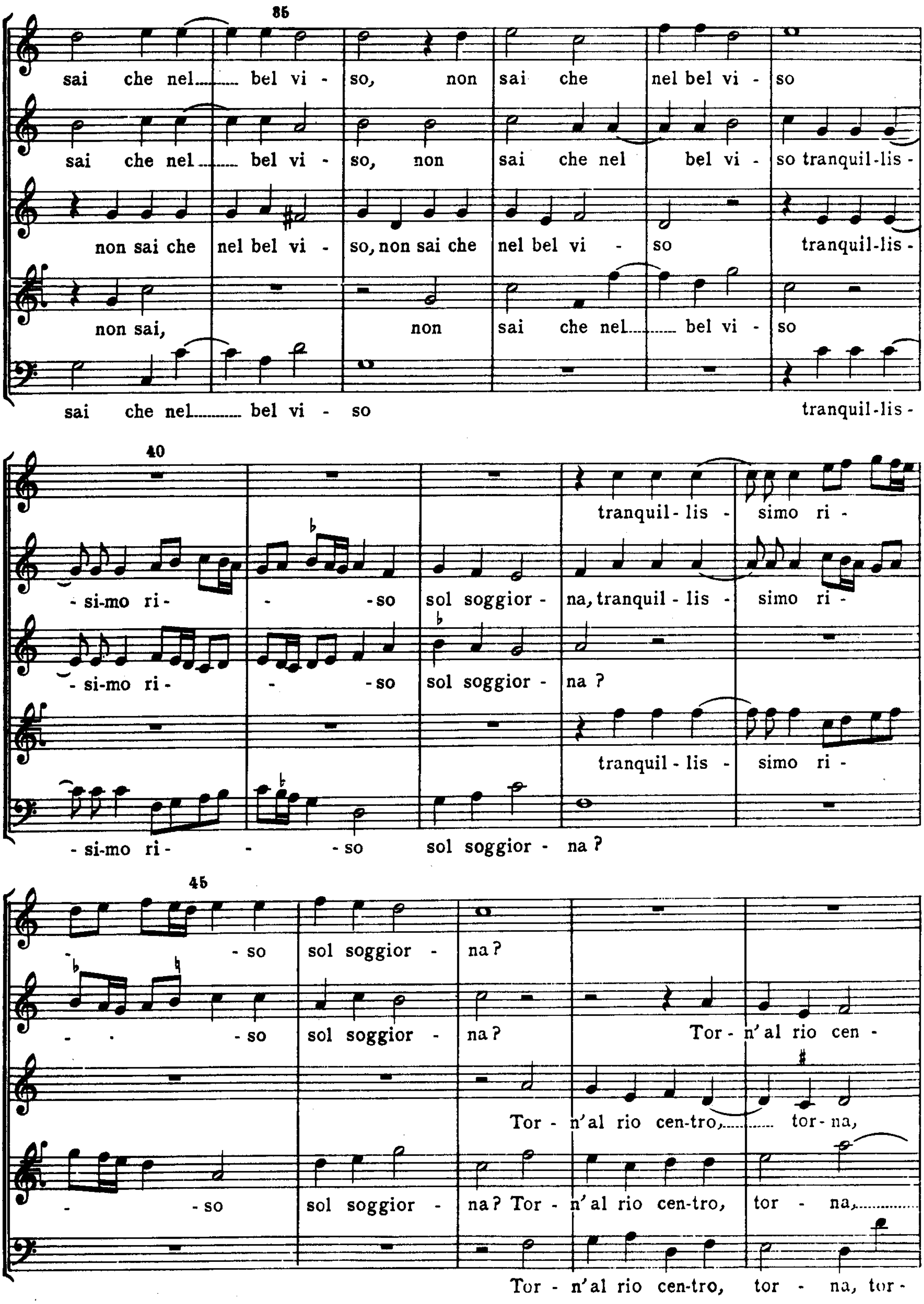
35
sai che nel...... bel vi - so, non sai che nel bel vi - so
sai che nel...... bel vi - so, non sai che nel bel vi - so tranquil-lis -
non sai che nel bel vi - so, non sai che nel bel vi - so tranquil-lis -
non sai, non sai che nel...... bel vi - so
sai che nel...... bel vi - so tranquil-lis -
40
tranquil- lis - simo ri -
- si-mo ri - - so sol soggior - na, tranquil - lis - simo ri -
- si-mo ri - - so sol soggior - na ?
tranquil - lis - simo ri -
- si-mo ri - - so sol soggior - na ?
45
- so sol soggior - na ?
- - so sol soggior - na ? Tor - n'al rio cen -
Tor - n'al rio cen-tro,...... tor - na,
- so sol soggior - na ? Tor - n'al rio cen-tro, tor - na,......
Tor - n'al rio cen-tro, tor - na, tor -

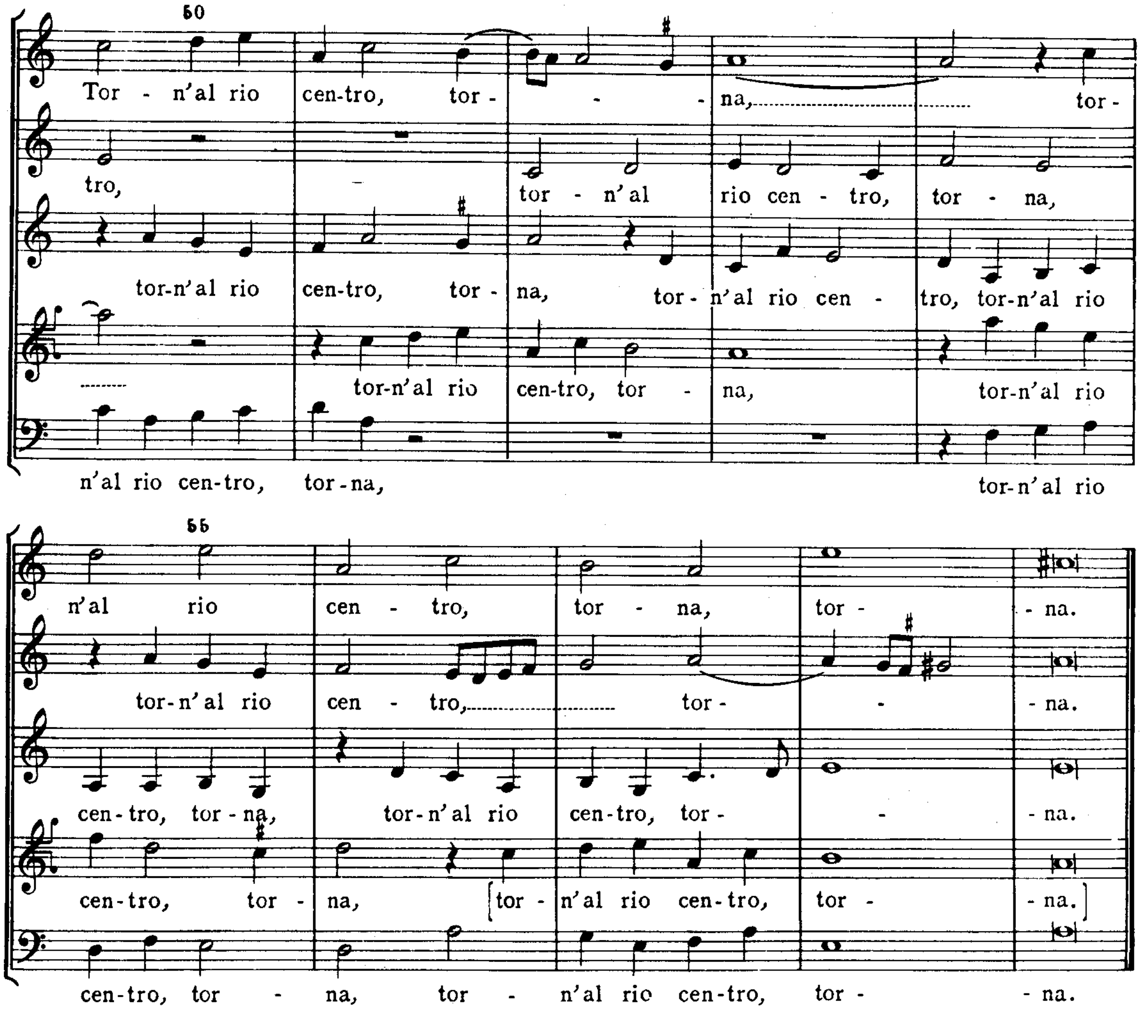
50
Tor - n'al rio cen-tro, tor - - - na, tor -
tro, tor - n'al rio cen - tro, tor - na,
tor-n'al rio cen-tro, tor - na, tor - n'al rio cen - tro, tor-n'al rio
tor-n'al rio cen-tro, tor - na, tor-n'al rio
n'al rio cen-tro, tor-na, tor-n'al rio
55
n'al rio cen - tro, tor - na, tor - - na.
tor-n'al rio cen - tro, tor - - na.
cen-tro, tor - na, tor-n'al rio cen-tro, tor - - na.
cen-tro, tor - na, [tor - n'al rio cen-tro, tor - - na.]
cen-tro, tor - na, tor - n'al rio cen-tro, tor - - na.

8.

[Anno 1576]

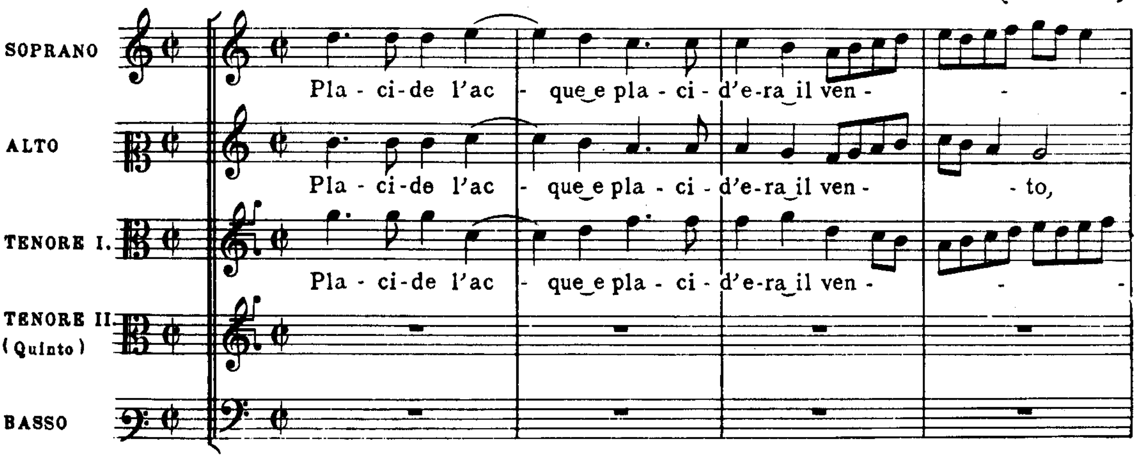
SOPRANO
ALTO
TENORE I.
TENORE II. (Quinto)
BASSO
Pla - ci-de l'ac - que_e pla - ci - d'e-ra_il ven - - -
Pla - ci-de l'ac - que_e pla - ci - d'e-ra_il ven - - to,
Pla - ci-de l'ac - que_e pla - ci - d'e-ra_il ven - - -

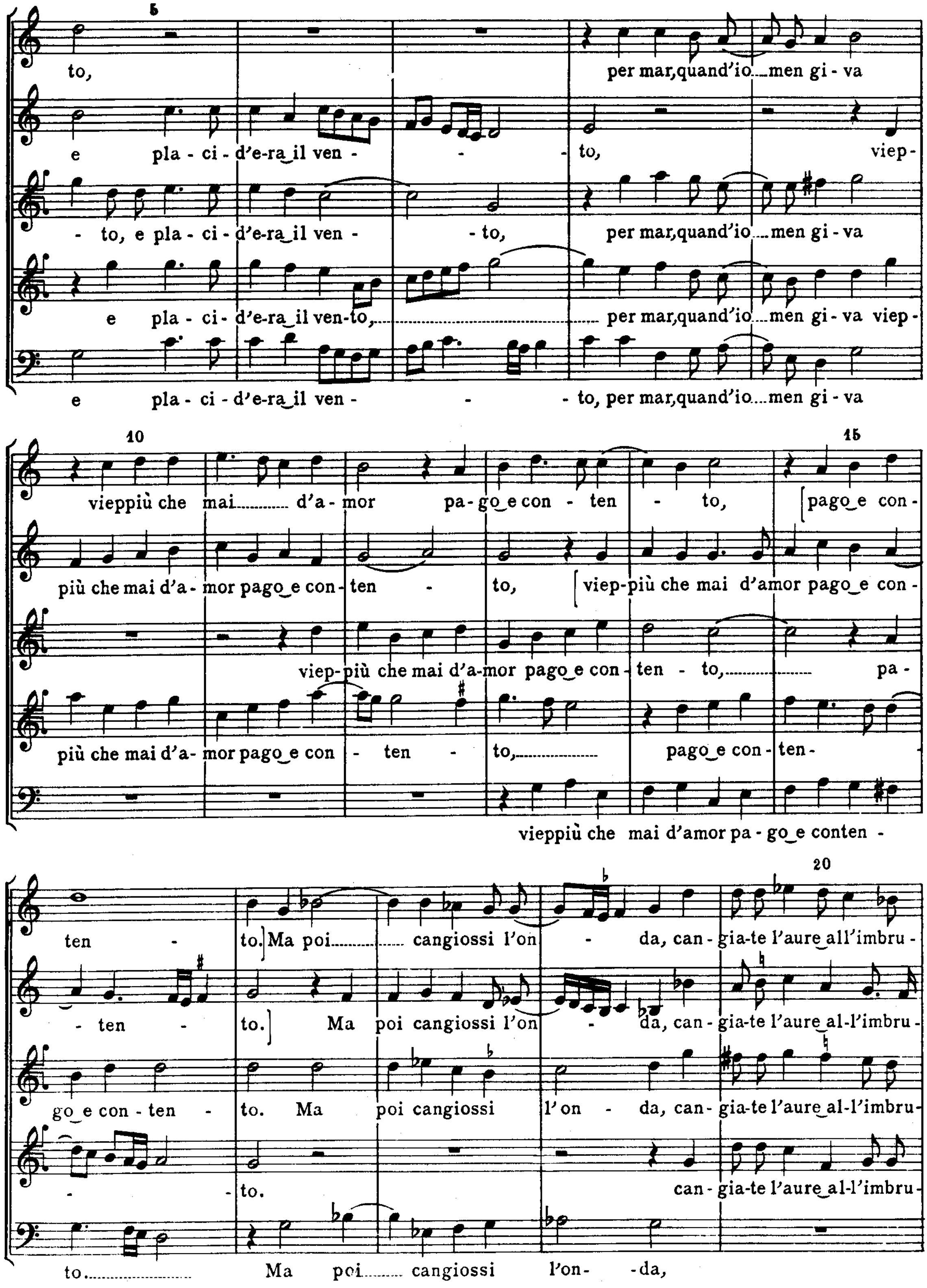
5
to, per mar, quand'io... men gi - va
e pla - ci - d'e-ra_il ven - - - to, viep-
- to, e pla - ci - d'e-ra_il ven - - to, per mar, quand'io... men gi - va
e pla - ci- d'e-ra_il ven-to,... per mar, quand'io... men gi- va viep-
e pla - ci - d'e-ra_il ven - - - to, per mar, quand'io... men gi - va
10
15
vieppiù che mai... d'a- mor pa- go_e con - ten - to, pago_e con-
più che mai d'a- mor pago_e con- ten - to, viep-più che mai d'amor pago_e con-
viep-più che mai d'a-mor pago_e con- ten - to,... pa-
più che mai d'a- mor pago_e con - ten - to,... pago_e con- ten-
vieppiù che mai d'amor pa - go_e conten -
20
ten - to. Ma poi... cangiossi l'on - da, can- gia-te l'aure_all'imbru-
- ten - to. Ma poi cangiossi l'on - da, can- gia-te l'aure_al-l'imbru-
go_e con - ten - to. Ma poi cangiossi l'on - da, can- gia-te l'aure_al-l'imbru-
- - to. can- gia-te l'aure_al-l'imbru-
to... Ma poi... cangiossi l'on- -da,

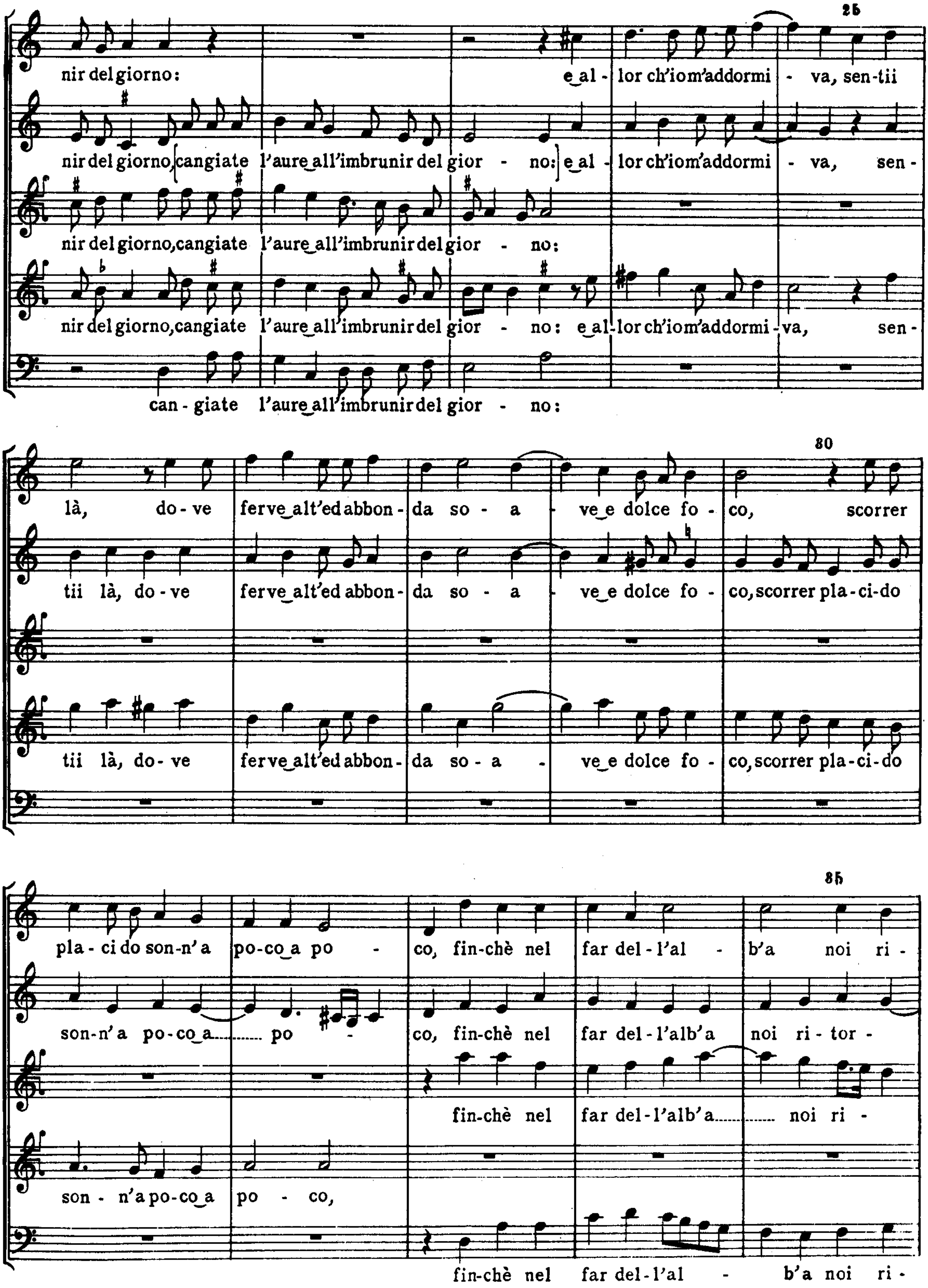
25
nir del giorno: e al - lor ch'io m'addormi - va, sen-tii
nir del giorno, cangiate l'aure all'imbrunir del gior - no: e al - lor ch'io m'addormi - va, sen -
nir del giorno, cangiate l'aure all'imbrunir del gior - no:
nir del giorno, cangiate l'aure all'imbrunir del gior - no: e al - lor ch'io m'addormi - va, sen -
can - giate l'aure all'imbrunir del gior - no:
80
là, do - ve ferve alt'ed abbon - da so - a - ve e dolce fo - co, scorrer
tii là, do - ve ferve alt'ed abbon - da so - a - ve e dolce fo - co, scorrer pla - ci - do
tii là, do - ve ferve alt'ed abbon - da so - a - ve e dolce fo - co, scorrer pla - ci - do
85
pla - ci do son - n'a po - co a po - co, fin - chè nel far del - l'al - b'a noi ri -
son - n'a po - co a ...... po - co, fin - chè nel far del - l'alb'a noi ri - tor -
fin - chè nel far del - l'alb'a ...... noi ri -
son - n'a po - co a po - co,
fin - chè nel far del - l'al - b'a noi ri -

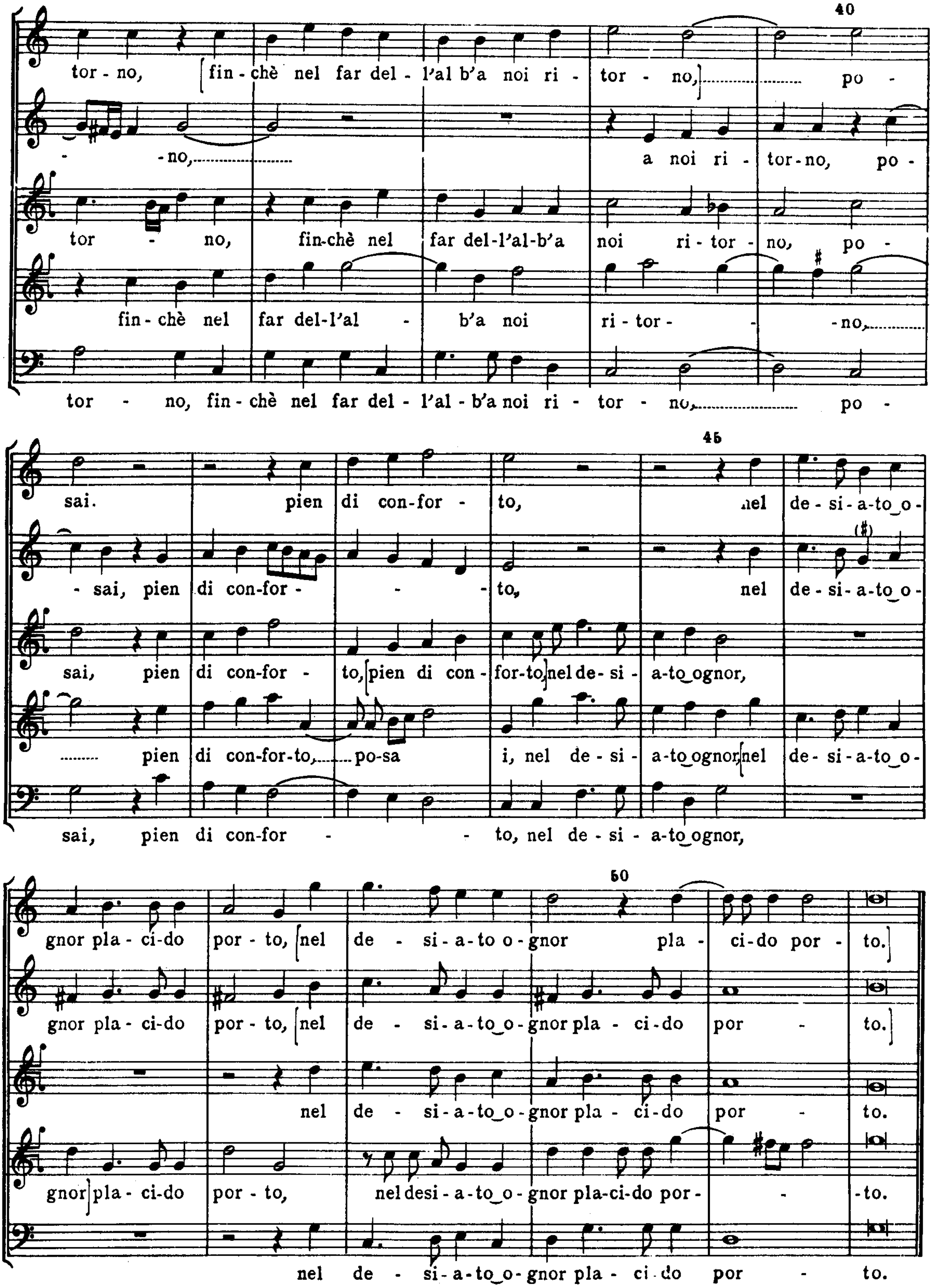
40
tor - no, [fin - chè nel far del - l'al b'a noi ri - tor - no,] po -
- no, a noi ri - tor - no, po -
tor - no, fin-chè nel far del-l'al-b'a noi ri - tor - no, po -
fin - chè nel far del-l'al - b'a noi ri - tor - - no,
tor - no, fin - chè nel far del - l'al - b'a noi ri - tor - no, po -
45
sai. pien di con-for - to, nel de - si - a-to o -
- sai, pien di con-for - - to, nel de - si - a-to o -
sai, pien di con-for - to, [pien di con - for-to,] nel de - si - a-to ognor,
pien di con-for-to, po-sa i, nel de - si - a-to ognor, [nel de - si - a-to o -
sai, pien di con-for - - to, nel de - si - a-to ognor,
50
gnor pla - ci-do por - to, [nel de - si - a - to o - gnor pla - ci-do por - to.]
gnor pla - ci-do por - to, [nel de - si - a - to o - gnor pla - ci - do por - to.]
nel de - si - a - to o - gnor pla - ci-do por - to.
gnor] pla - ci-do por - to, nel desi - a - to o - gnor pla-ci-do por - - to.
nel de - si - a - to o - gnor pla - ci - do por - to.

9.

[Anno 1576]

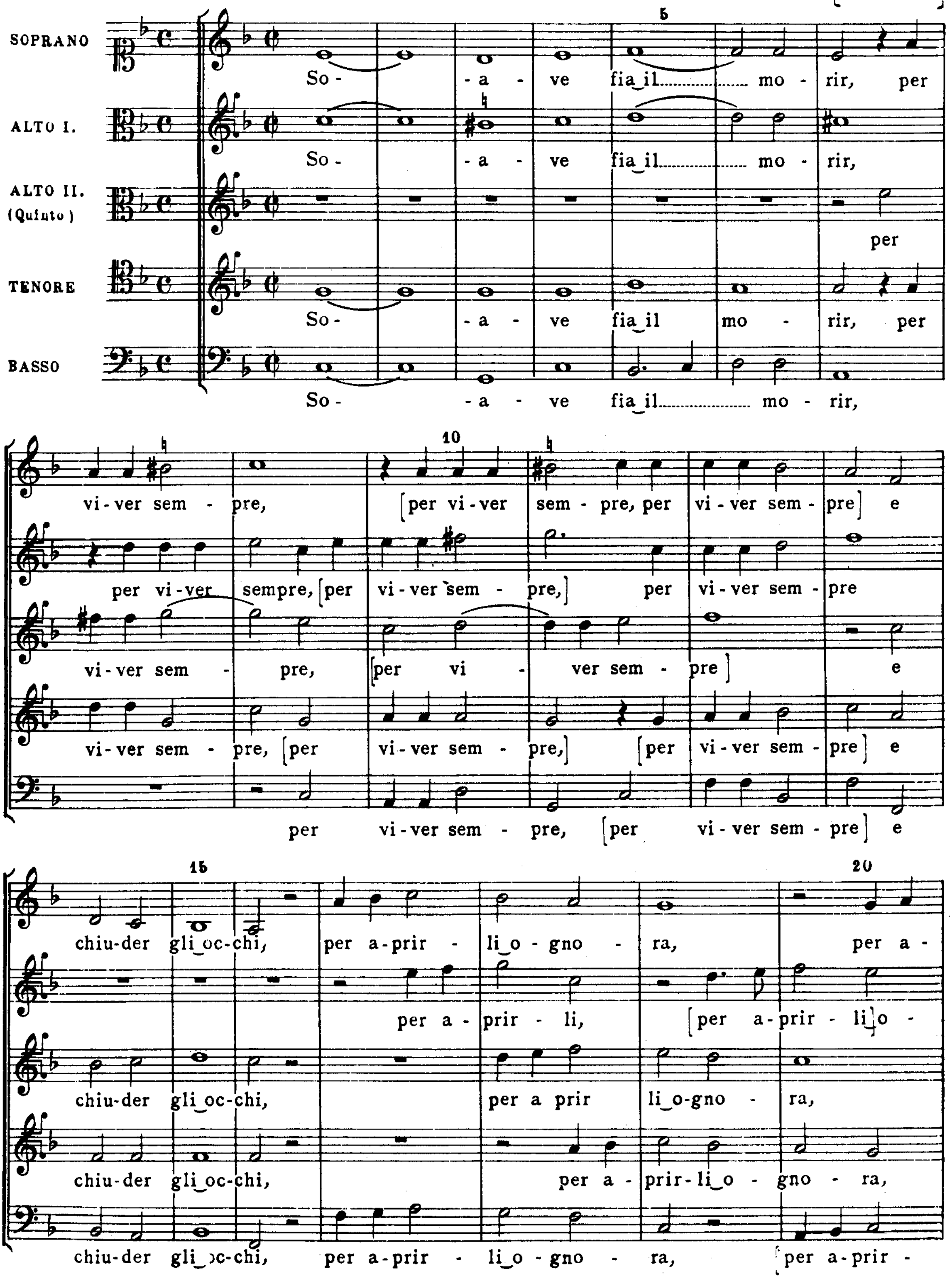
SOPRANO
ALTO I.
ALTO II. (Quinto)
TENORE
BASSO
So - - a - ve fia il mo - rir, per vi-ver sem - pre, [per vi-ver sem - pre, per vi-ver sem - pre] e chiu-der gli oc-chi, per a-prir - li o - gno - ra, per a -
So - - a - ve fia il mo - rir, per vi-ver sempre, [per vi-ver sem - pre,] per vi-ver sem - pre per a - prir - li, [per a-prir - li o -
per vi-ver sem - pre, [per vi - ver sem - pre] e chiu-der gli oc-chi, per a prir li o-gno - ra,
So - - a - ve fia il mo - rir, per vi-ver sem - pre, [per vi-ver sem - pre,] [per vi-ver sem - pre] e chiu-der gli oc-chi, per a - prir-li o - gno - ra,
So - - a - ve fia il mo - rir, per vi-ver sem - pre, [per vi-ver sem - pre] e chiu-der gli oc-chi, per a-prir - li o - gno - ra, [per a-prir -
5
10
15
20

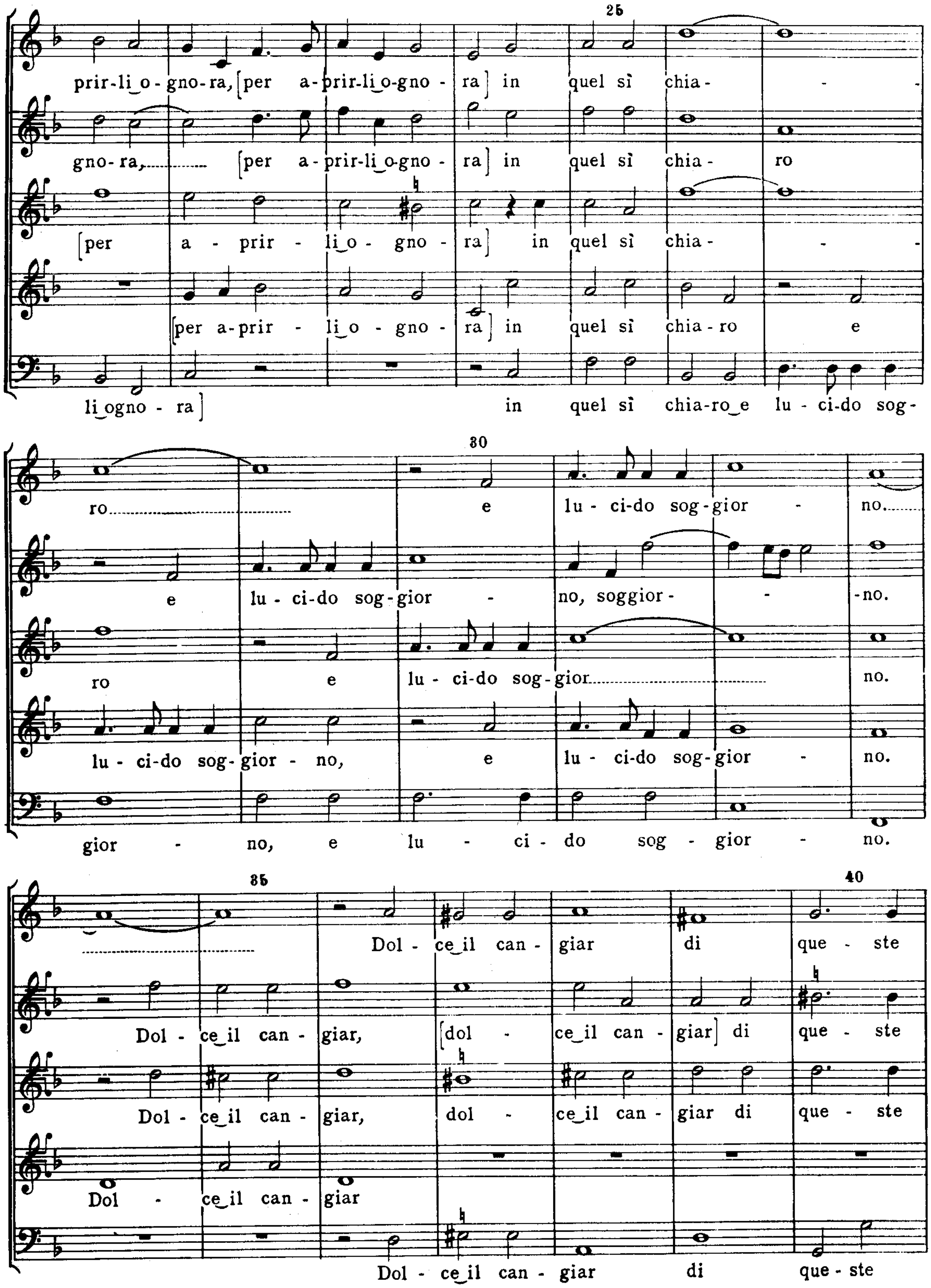
25
prir-li_o-gno-ra, [per a-prir-li_o-gno - ra] in quel sì chia- - -
gno- ra, [per a-prir-li_o-gno - ra] in quel sì chia - ro
[per a - prir - li_o - gno - ra] in quel sì chia- - -
[per a-prir - li_o - gno - ra] in quel sì chia - ro e
li_ogno - ra] in quel sì chia-ro_e lu - ci-do sog-
30
ro e lu - ci-do sog-gior - no.
e lu - ci-do sog-gior - no, soggior- - -no.
ro e lu - ci-do sog-gior no.
lu - ci-do sog-gior - no, e lu - ci-do sog-gior - no.
gior - no, e lu - ci - do sog - gior - no.
35
40
Dol - ce_il can - giar di que - ste
Dol - ce_il can - giar, [dol - ce_il can - giar] di que - ste
Dol - ce_il can - giar, dol - ce_il can - giar di que - ste
Dol - ce_il can - giar
Dol - ce_il can - giar di que - ste

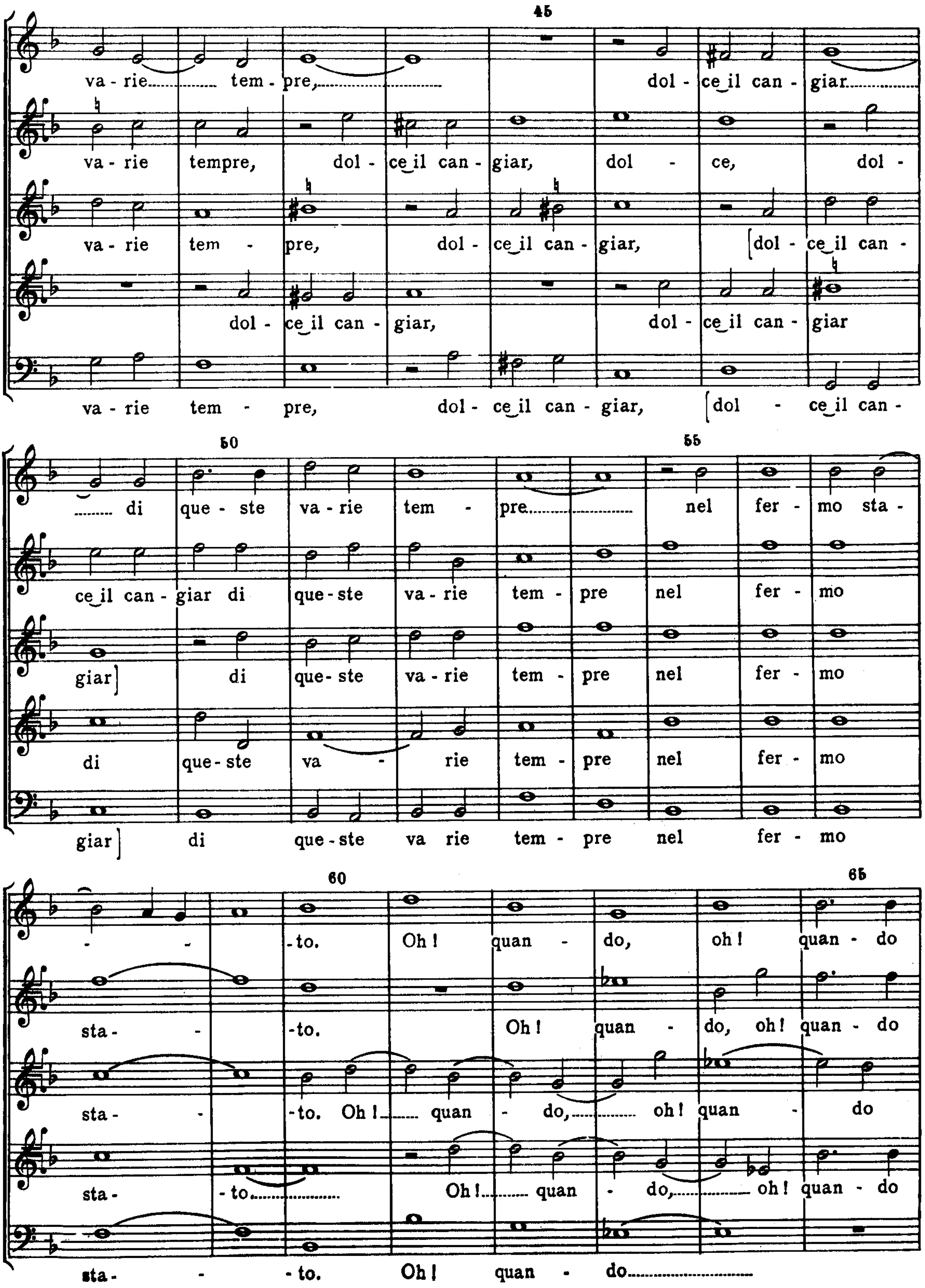
45
va - rie tem - pre, dol - ce il can - giar
va - rie tempre, dol - ce il can - giar, dol - ce, dol -
va - rie tem - pre, dol - ce il can - giar, [dol - ce il can -
dol - ce il can - giar, dol - ce il can - giar
va - rie tem - pre, dol - ce il can - giar, [dol - ce il can -
50
55
di que - ste va - rie tem - pre nel fer - mo sta -
ce il can - giar di que - ste va - rie tem - pre nel fer - mo
giar] di que - ste va - rie tem - pre nel fer - mo
di que - ste va - rie tem - pre nel fer - mo
giar] di que - ste va rie tem - pre nel fer - mo
60
65
- to. Oh! quan - do, oh! quan - do
sta - - to. Oh! quan - do, oh! quan - do
sta - - to. Oh! quan - do, oh! quan - do
sta - - to Oh! quan - do, oh! quan - do
sta - - to. Oh! quan - do

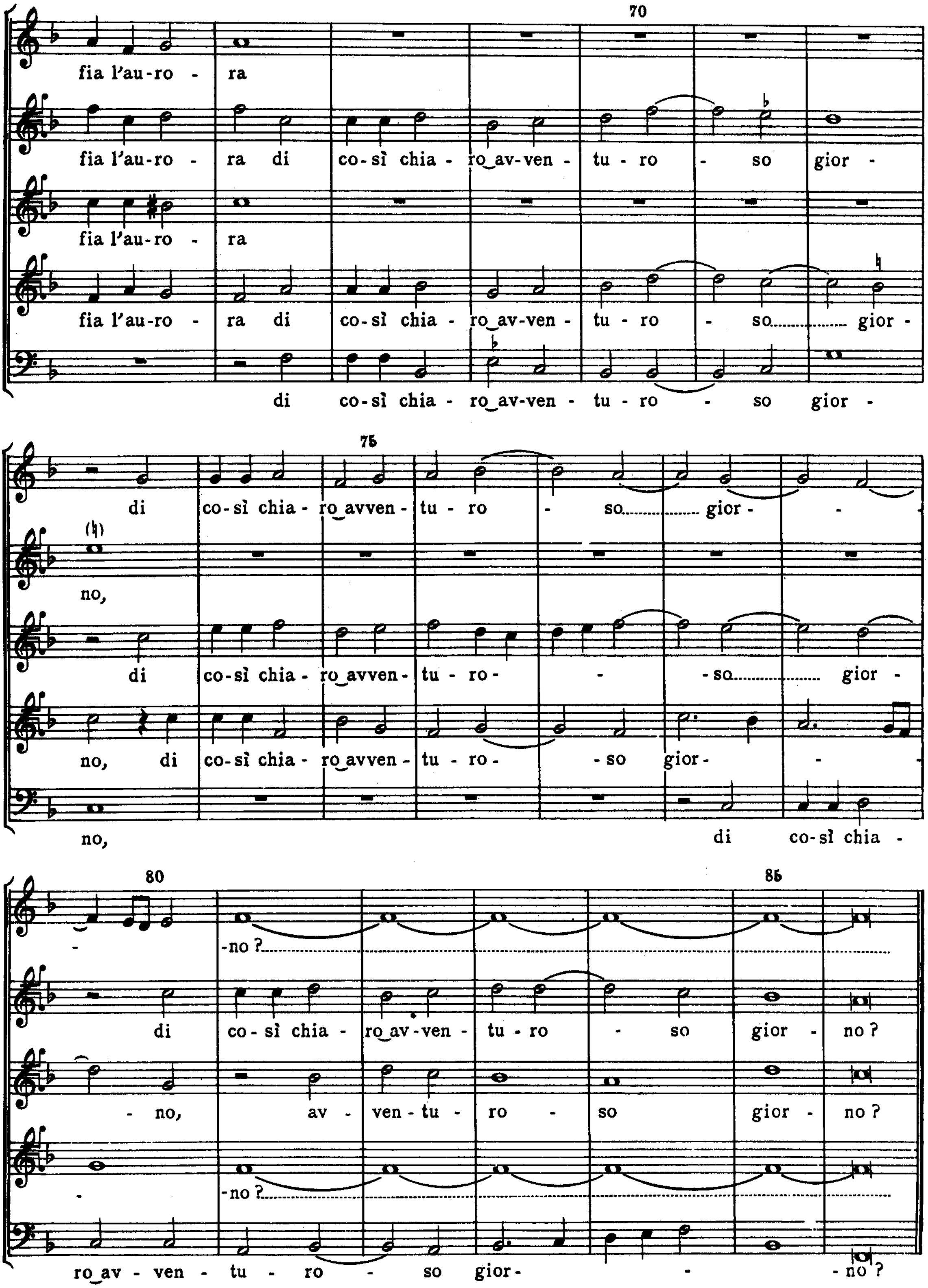
70
fia l'au-ro - ra
fia l'au-ro - ra di co-sì chia - ro av-ven - tu - ro - so gior -
fia l'au-ro - ra
fia l'au-ro - ra di co-sì chia - ro av-ven - tu - ro - so gior -
di co-sì chia - ro av-ven - tu - ro - so gior -
75
di co-sì chia - ro avven - tu - ro - so gior - -
no,
di co-sì chia - ro avven - tu - ro - - so gior -
no, di co-sì chia - ro avven - tu - ro - - so gior - -
no, di co-sì chia -
80
85
- - no ?
di co-sì chia - ro av-ven - tu - ro - so gior - no ?
- no, av - ven - tu - ro - so gior - no ?
- - no ?
ro av - ven - tu - ro - so gior - - - no ?

Belwin Mills Publishing Corp.
MELVILLE, N.Y. 11746